# 北京日報

本報總社地址　北平宣武門外大街二百號　電話南局五四六〇

中華郵政特准掛號立券按照總包寄送之報紙　本報電報掛號二一六三九

The Peking Daily News

第一萬一零八六三號

今日兩大張零售三分


## 定報價目

▲平市零售每份大洋三分
▲市內　每月大洋八角五分　半年大洋四元五角　全年八元五角
▲市外各省　每月大洋一角五分　半年九角　全年一元八角（日本與各省同）報價照市內一律　郵費外加
▲邊遠各處及歐美各國報價與市內相同　郵費按郵局規定寄例照數外加

## 廣告刊例

▲普通地位每日每方寸五角六方寸起碼
▲論前及新聞中間照普通地位加倍
▲長期折扣　刊登七天八折　一月六折　滿一年五折　長期刊登從廉面訂


本報法律顧問
# 律師張鼎乾
事務所　北平宣武門外棉花頭條十號電南五九九號　天津法租界敦厚里廿七號電三四一八八號

政府特許發展全國實業之銀行
# 交通銀行
資本金一千萬元　公積金二百三十餘萬元　前清光緒三十三年創辦　辦理儲蓄信託及一般之銀行業務

總行　上海黃浦灘路十四號
上海各支行　南京路　民國路　提籃橋　界路
外埠分支行　中山路　鎮江　武進　無錫　蘇州　觀前街　常熟　揚州　泰縣　寧波　紹興　南通　下關　南京　徐州　蚌埠　新浦　蕪湖　長沙　九江　石家莊　沙市　開封　鄭州　杭州　濟南　家台南　洮南　青島　定海　烟台　哈爾濱　威海衛　天津　保定　唐山　大連　營口　張家口　黑龍江　瀋陽　吉林　龍口　長春　富錦　滿洲里　一切業務歸綏　包頭　四平街

北平分行　西河沿並於北平二十三年一月四日起添辦儲蓄信託　經理室電話南局二一十號　出納室南局九三三號　會計室　南局一二三六號

# 豫康東烟莊
東安市場北門路東
自運中外呂宋雪茄烟絲新式煙具特別減價
（電東四七〇八）

第四期航空獎券　五十萬元　三月二日開獎
善慈香賓　一萬（餘）元　星期六日開獎
英商紙條星期開獎

廣東漢昌公司出品　小呂宋烟
松鶴牌　十支　富貴牌　六支
# 小呂宋　現已到平
煙味濃香　價目低廉
其他各呂宋雪茄烟甚多不及細載定價尤廉
各烟店均代售
六和源烟行啟　前外糧食店街　電南一一六四

# 新禧發財
航空獎券頭獎五十萬元三月二日開獎
慈善馬票頭獎一萬餘元
西單商場南門　大華呂宋雪茄烟庄　電西一五五六

教育部 社會局 立案
# 嵩雲中學招生
原名河南中學
班次：初中一二年級編級生高中一年級編級生
報名：即日起至考試前一日止
試期：二月二十三日
校址：宣外達智橋　電話：南局三三五

# 洪裕茂茶莊
三羊商標茶
新年送禮最為合宜
居家旅行日所必需
宣外菜市口西　電南六七二號

# 金城銀行
資本　總額一千萬元已收七百萬元
公積金　共計二百四十萬元
營業　專辦商業銀行一切業務兼營儲蓄貨棧等業
行址　天津　上海　北平　漢口　大連　青島　哈爾濱

# 平漢鐵路減輕糧食運價廣告　庶字第五十九號
本路為扶助農村調劑民食起見經呈奉鐵道部核准將糧食運價減輕如下
（一）大米按五等對折收費（以自湖南長沙起運赴北平聯運票者為限）自一月二十一日起六個月為期
（二）小麥按五等六折收費（自二十二年八月一日起至本年二月底止）
（三）大麥　高粱　小米　蕎麥　黍　均按五等減按八折收費（自本年二月一日起實行以六個月為限）
（四）麪粉按三十三款特價（以能適用該款特價者為限）或普通四等價八五折收費（2―6）

# 藝林月刊廣告
本刊為畫學研究會主辦出版已經八年印刷精良風行中外所載古今名人書畫金石瓷陶等每期一角八分市外加郵費一分全年九折　各種美術品莫不考訂詳審附刊關於藝術名著皆屬罕見之本　發行所在北平宣內頭髮胡同二十四號

墨
# 湛然墨汁
優點：清潤與舊墨研汁相同，不損筆毫不蝕墨盒，大字小楷金箋宜絹書之咸宜，落紙易乾乾後遇潮不漫漶粘貼不模糊，瓶式精雅應用便利
北平龍泉孤兒院墨科出品
代售處　各大南紙文具書店

# 遺失中國銀行股票聲明
鄙人有中國銀行股票一份五百元字六九六號并息摺圖章遺失除向該行掛失外如有中外人士拾得一概作廢特此登報聲明　曹寶邦啓

# 義記煤棧廣告
本號專銷門頭溝中英煤礦各種最高塊煤末煤元煤洋爐小塊一概零整批發現值本號新張伊始定價從廉如蒙賜顧無任歡迎本棧開設安定門外通東第三家電東三零九零　朝陽門外南城根
特此廣告
河沿電東四七九二號


# 膠濟鐵路行車時刻表
民國二十年七月一日改訂實行

下行列車次數

| 站名 | 青島 | 大港 | 膠州 | 膠州 | 高密 | 高密 | 坊子 | 坊子 | 濰縣 | 濰縣 | 青州 | 青州 | 張店 | 張店 | 周村 | 周村 | 濟南 |
|---|---|---|---|---|---|---|---|---|---|---|---|---|---|---|---|---|---|
| 各站里數 | 〇 | 二,八〇 | 七三,一〇 | | 九八,八七 | | 一六九,八三 | | 一八三,五九 | | 二四〇,三八 | | 二八三,六五 | | 三〇一,七九 | | 三九三,二四 |
| 開到時刻 | 開 | 開 | 到 | 開 | 到 | 開 | 到 | 開 | 到 | 開 | 到 | 開 | 到 | 開 | 到 | 開 | 到 |
| 五次各等 | 七,〇〇 | 七,一一 | 八,五九 | 九,〇一 | 九,三八 | 九,五三 | 一一,三九 | 一一,五四 | 一二,一四 | 一二,一七 | 一三,四四 | 一三,四六 | 一四,五三 | 一五,一〇 | 一五,三八 | 一五,四〇 | 一七,五六 |
| 三次各等 | 一二,〇〇 | 一二,一一 | 一三,五三 | 一三,五五 | 一四,二六 | 一四,四一 | 一六,二二 | 一六,三七 | 一六,五七 | 一七,〇一 | 一八,一八 | 一八,二〇 | 一九,二五 | 一九,四六 | 二〇,一一 | 二〇,一三 | 二二,二五 |
| 十一次三等 | 一五,〇〇 | 一五,一二 | 一七,三〇 | 一七,四九 | 一八,三一 | 一八,四九 | 二一,一〇 | 二一,二五 | 二一,四九 | | | | | | | | |
| 十三次三等 | | | | | | | 七,〇〇 | 七,一四 | 七,二四 | 七,三四 | 九,二六 | 九,四一 | 一一,〇三 | 一一,一八 | 一一,五二 | 一二,〇二 | 一五,一二 |
| 一次各等 | 二一,〇〇 | 二一,一一 | 二三,四六 | 二[illegible],四八 | 二三,一九 | 二三,三〇 | 一,〇一 | 一,一六 | 一,三六 | 一,三九 | 二,五五 | 二,五七 | 三,四九 | 四,〇七 | 四,三[illegible] | 四,三五 | 六,三〇 |

上行列車次數

| 站名 | 濟南 | 周村 | 周村 | 張店 | 張店 | 青州 | 青州 | 濰縣 | 濰縣 | 坊子 | 坊子 | 高密 | 高密 | 膠州 | 膠州 | 大港 | 青島 |
|---|---|---|---|---|---|---|---|---|---|---|---|---|---|---|---|---|---|
| 時刻開到 | 開 | 到 | 開 | 到 | 開 | 到 | 開 | 到 | 開 | 到 | 開 | 到 | 開 | 到 | 開 | 開 | 到 |
| 六次各等 | 七,一五 | 九,三三 | 九,三五 | 一〇,〇〇 | 一〇,二〇 | 一一,三一 | 一一,三四 | 一三,〇四 | 一三,〇八 | 一三,二九 | 一三,五〇 | 一五,四二 | 一五,五七 | 一六,三五 | 一六,三七 | 一八,二五 | 一八,三〇 |
| 十二次三等 | | | | | | | | | 六,三〇 | 六,五六 | 七,一〇 | 九,二二 | 九,三九 | 一〇,二三 | 一〇,三三 | 一三,〇七 | 一三,一二 |
| 四次各等 | 一二,一五 | 一四,二六 | 一四,二八 | 一四,五〇 | 一五,一二 | 一六,一九 | 一六,二一 | 一七,四一 | 一七,四五 | 一八,〇六 | 一八,二[illegible] | 一九,五九 | 二〇,一二 | 二〇,四五 | 二〇,四七 | 二二,四〇 | 二[illegible],四九 |
| [illegible]次三等 | [illegible] | [illegible] | [illegible] | [illegible] | [illegible] | [illegible] | [illegible] | [illegible] | [illegible] | [illegible] | [illegible] | [illegible] | [illegible] | [illegible] | [illegible] | [illegible] | [illegible] |
| 二次各等 | [illegible] | [illegible] | [illegible] | [illegible] | [illegible] | [illegible] | [illegible] | [illegible] | [illegible] | [illegible] | [illegible] | [illegible] | 五,一六 | 五,四八 | 五,五〇 | 七,三[illegible] | 七,二五 |

月台票每張價洋五分各站票房均發售，定期月台票每張三元期限一個月由站長轉呈車務處核准發售


# 新年禮品最佳
平綏沙城紅煮酒
壽梅煮酒到平了

純係國人自製已暢銷海內購者無不極口稱揚淨用上等材料泡製五十餘年男女餐飲增神順氣補養之妙品酒味芬芳酒力甚強至於裝璜精美用作酬酢禮物尤稱妙品諸君惠顧嘗試方知
本公司為便利主顧起見本市設立分銷處於東單崇安商場內文茂號公用電話東局四七二六電話要酒當時送到不悞不加脚力

# 總售處
前門外大街　同聚成　福聚德　會興號
大柵欄　聚順和　永順信　晉昌
煤市街　長興酒店　致美齋　政美齋　鴻賓樓
糧食店　義吉成　興盛館
鮮魚口　寶昌號
下斜街　廣福　元亨居
石頭胡同　新新
騾馬市　稻香
崇文門外　長發　福聚
東單　和豐樓
東安市場　聚慶魁　晉豐東
八面槽　一亞一
東四牌樓　森春陽
八條北　和酒店　天
八條口　德義長
東四北　全德昌
北新橋　和泰久
市街　裕順長　聚盛公　聚盛隆　大益源　同義公　泰源店　公義長　晉華春　鴻春樓　義泰永　德潤厚　興昌　興園　興成　義昌　協源　益德　益昌
西四牌樓　義興酒店　降景和
西長安街　同寶泰

沙城　瑞文祥煮酒公司
經理室　東單商場公用電話東四二七六號代售歡迎
注意　本公司瓶上有定價甄退洋至

# 公司登記注意
本社法律顧問吳大業　光秉鏐　大律師代辦登記素有經驗如願委託辦理者請到北平前門內後紅井八號吳光兩律師事務所接洽　北京日報社介紹

# 康健的兒童
兒童常服司各脫乳白鱉魚肝油能補先天不足後天虧虛久服身壯力健發育充足凡百小病可以無形消滅凡兒童出盜及其求學時代最為有益
請認明漁夫商標為記
各大藥房均有出售

# 居仁堂昨有重要會議
# 當局已令六省候令圍攻孫部
# 孫軍三次猛攻寧夏城未得逞
## 徐傅擬再勸告孫殿英須孫先表示誠意
## 岳相如勾結孫在豫謀不軌當局已防範

【開封今晨專電】舊軍閥岳相如，與孫殿英暗通聲息，潛返豫南皖北，糾合舊部，二省當局，已飭屬加意防範，騎十三旅長劉鳳岐，前夜抵汴，謁劉報告防務。

【歸化十七日電】晉軍出動後，已繼續西開，王靖國侯傳作義返綏，即赴臨河督師，廢年除夕起，孫軍向寧夏城作三次猛撲，激戰甚烈，雙方死亡極多，但寧城迄今未被孫軍攻下。（大陸社）

【歸化十七日電】綏西民力憊疲，已不堪再供應行軍，晉軍向雁北各縣，征騾馬以備軍用，河套糧秣草料，來源已絕，行軍殊困難。（大陸社）

【市息】徐永昌，傅作義，前日抵平後，當晚即赴軍分會晉謁何部長，會商處置孫軍辦法，及晉綏軍設立兵站等問題，昨晨十一時，何部長復在居仁堂，召集徐傅繼續會商，將伯誠亦在座，至下午一時徐傅始辭出，聞對討孫軍事計劃，大體已決定 刻已命令六省軍事當局，候令圍攻，晉方要求設立兵站，一切費用由軍分會負責，此間當局，業已允准 但由何方負責籌備，尚未決定．傅作義定二三日後 先行返包，指揮晉綏軍事，徐永昌暫留平洽商一切，孫軍副軍長金尊華，前日來平，商請當局，與孫以下野面子，保障其個人身體安全，俟稍容時日，孫即離開軍隊，並請當局對該軍善後問題，妥為處置 當局曾對金表示，如孫能遵照前令，即日離開軍隊，並將進犯平羅及寧夏部隊，撤至磴口以北，着手縮編，即可停止剿擊 孫之安全問題 決予保障，至於孫軍善後問題，例如編遣後之薪餉等項，當局亦允負責 否則，仍按照決定之計劃，令六省圍剿，何去何從，聽孫自擇，聞金氏以接洽圓滿，擬即離平晤孫報告一切，另據馬鴻逵昨日電平謂，于世銘所部之騎兵 日前曾派代表赴寧接洽投誠，故現已中止接洽等語，寧夏戰事，自上月激戰六七日之後，孫軍近日又親赴滿達橋作種種攻城準備，是証孫軍毫無誠意，但孫軍因受寧方陸空軍之壓迫，損失頗鉅 最近尚無激戰，雙方仍在對峙中，趙承綬騎兵，十五日由包西開，刻已進至某地，其餘部隊，亦在陸續前進中，現孫軍已被六省軍隊重圍，如再不懸崖勒馬 圍勦即可開始云。（中央社）

【市息】關於解決孫殿英部問題，自徐永昌傅作義聯袂來平後，已有急轉直下之勢，晉綏軍自告奮勇，願於中央充分接濟糧秣彈械辦法之下，由晉綏軍負軍事全責 平當局對晉綏軍勇於負責之精神，頗表贊同，徐傅今晨同赴居仁堂謁何應欽委員長 詳談一切，何並邀有關係方面委員數人，參與會議，所談內容如何，因關防嚴密，無從探悉 據軍方消息，晉綏軍出動 就其寔力解決孫部，自非難事，中央軍是否開往前線，須視將來情形為進止，關於晉綏軍屬望中央為之設立兵站 當局已為轉電中央，大約無何問題，至徐傅來平，有擬再向孫勸告一說，事或有之，但關鍵在孫本人是否有悔禍誠意，且須立即遵守軍分會前次電令，將所部撤歸磴口以北原防地，聽候整理縮編備案原額，否則，一切均難寬容等語 另據寧垣電訊，孫軍因無砲兵，攻城終未得手，改用雲梯爬城，寧軍除迎頭痛擊外，並以水遍沖城牆 結成厚冰，因之孫軍亦失效用，寧垣四圍現已成為水晶城牆一座，是亦戰事中又一戰術也云。（大陸社）

# 贛匪均願投誠
## 侵開化匪已被擊潰竄

【南昌十七日專電】行營以資溪剿隊，拿獲偽蘇維埃政府主席兼工人部長李森貴一名，特電令將該匪就地槍決，並給該團隊國幣五百元，以示獎勵。

【南昌十七日專電】前方剿匪軍事，迭獲勝利，行營感化院又接到自前方解來之大批投誠俘虜，據一投誠之偽團政委談，現匪經國軍痛剿，狼狽潰竄，內部空虛異常，匪心渙散，統願向國軍投誠。

【杭州十七日專電】十五日大舉進犯大橋頭及開化邊境之赤匪，經浙保安隊痛擊後，截至昨晨十時，已向贛德興紫塢口帶領方面潰竄．開化現已平安。

【鎮江十七日專電】省府各廳處對慰勞江西剿匪將士捐欵，計共募洋八千零五十二元，今日已匯贛。

# 張學良定下週晉京
## 米春霖談東北軍不南開

【上海十七日電】米春霖談，張學良下週晉京轉漢就職，舊部駐防華北，頗為重要，且豫鄂皖剿匪部隊，已足支配，故暫不南開云。（中央社）

# 閩南警備司令裁撤
# 前十九路軍絡續開豫
## 明令任陳儀為閩保安處長
## 閩北剿匪軍事進展極順利

【香港今晨專電】一，閩南警備司令裁撤，陳維遠調充總部參事，二，余漢謀昨晨離粵垣，乘廣三車返肇慶籍修養，三數日返省，再出發龍關主持剿匪軍事，鄧龍光昨晨由粵垣返興寧防次。

【南京十七日專電】國府今日令，1任命陳儀為閩保安處長，此令，2任命蕭乾為閩保安副處長 此令，3海軍魚雷游擊隊司令王壽廷，另有任用，王應免本職，此令。

【上海十七日專電】新任閩民政廳長李祖虞，定明日乘輪赴閩履新

【福州十六日電】閩北勦匪軍事進行甚順利，我冷欣師圍攻沙縣城，匪方米糧已斷絕，王敬玖孫元良兩部進展極速，盧興邦部連日與匪激戰甚烈，匪難得逞，軍委會令蔣鼎文飭各路民軍靜候整編，不得妄動，又令第十師派隊肅清屏南土匪，建設廳長陳體誠決建設閩省長途電話 先由南平，閩侯，福清，晉江，龍溪等縣着手，已令各縣長，即由縣購置材料限期裝竣通話。（中央社）

【福州十六日電】伍誠仁等部，開赴開封，歸德，蚌埠後，惠蒲等縣防務，由李默庵劉戡等部接駐，并積極辦理善後，軍政部委王勁修為興泉永警備司令，所部隊伍，即以興泉永各地編餘部隊整編訓練，八八師長孫元良抵延平，晤劉和鼎商勦閩北殘赤，省各界慶祝討逆勝利遊藝會，今繼續舉行，民衆到者萬餘人。（中央社）

【徐州十六日電】前十九路軍昨由浦口過徐六列車，運，七八師駐歸德，六十師駐汴，該師長陳沛，昨晚率三團兵車過徐，據語記者，十九路軍下級幹部 深明大義 對陳銘樞叛變，不願作工具，故解決迅速 否則，兩敗俱傷，亦決不能如斯順利也，現改編就緒，六十及七八兩師駐豫，由劉峙負責補充，將加以整頓，仍成勁旅，毛維壽，張炎兩副指揮，不久北來，駐地未定，蔡廷鍇已擺脫軍隊，沈光漢，區壽年等，已出洋，現該軍十分之八，歸順中央，龍嚴殘軍，由陳濟棠收編。（中央社）

# 殷汝耕昨訪柴山
# 古北口一週內可接收
## 僅有若干細目尚在縝密考慮中

【市息】薊密區行政專員殷汝耕，原定昨日離平赴古北口辦理接收事宜，惟因尚有若干細目，須與日方繼續商洽，故臨時展緩行程，昨午曾往晤日武官柴山兼四郎，商談一切，大致已有相當結果，據聞寔行接收古北口以前，中日雙方代表將簽訂某項備忘錄，以資保守，昨據專員公署駐平主任何恬語記者，接收古北口在本月二十五日以前，決可接收，現俘有若干細目，須縝密考慮，至於我方對接收上之準備，業已就緒，殷氏俟在平事畢，即偕同接收人員前往，會同日方代表，辦理交接事宜云。（大陸社）

【市息】灤榆區行政專員陶尚銘，廢年前由津來平後，原擬即返唐山 嗣因佐理殷汝耕接收古北口，迄未成行，頃聞陶因古北口事已有頭緒，擬於日內即行離平返唐云（大陸社）

# 陳季良病有起色
## 陳紹寬抵滬探視

【上海十七日專電】據海軍醫院主任彙仁濟醫院副院長陳澄談，陳季良抱疾入仁濟醫院後，連日診治已漸起色．今晨且能起床，熱度亦較前低，除飲食仍進流質物品 其臂部石子

# 國府命令

一，茲制定國立北平故宮博物院暫行組織條例公佈之此令，二，茲修正民國二十一年湖北省善後公債條例第 條條文公布之此令。（十七日電傳）

# 國府委會昨決議案

【南京十七日專電】國府今日上午九時，開十一次委員會議，出席劉守中，鄧家彥，陳立夫，張繼，主席林森 列席魏懷，呂超，陳其采，討論事項一，中政會函，為准中執委會函送，四中全會通過重設國史館案，經提出本會議第三九四次會議，決議送國民政府，議先交政院轉飭內教財三部，擬訂辦法 呈備參考 二，主計處呈，為奉交關于二十二年度，蒙古烏伊錫察等盟旗代表招待費六千元一案 遵查該項招待費，確屬急需 擬請加予依照預算章程第三十九條規定辦理案 決議通過，三，全國經委會籌備處，二十一年十一月起至六月止，八個月經費，超越縮減標準案，決議准予核銷，四，監院轉據外部駐滬辦事處，暨無線電台，送請核銷，二十一年二月至七月份支出計算書，共超越五成預算一百十一元二角八分，轉呈鑒核案，決議通過，五 監院呈送監察使巡迴監察規程，請鑒核備案，決議准予備案。

# 國際郵政與傀儡關係
## 英不願有承認偽國意味之舉動
## 國聯中日爭議顧委會定期考慮

【日內瓦十七日電】英國不願採行含有承認滿洲現有政局意味之任何舉動，此乃觀於今日國聯秘書處．所發表之英政府今年一月八日來文 而可顯見者，英政府來文中，附有長春郵務司藤原，一九三三年九月十六日一函，請英國依照萬國郵政同盟之條文，予以統計，俾清算郵件經過「滿洲國」者之轉運費，英政府乃請國聯將此事提交一九三三年二月二十四日成立之諮詢委會 庶可明白規定外國郵局與「滿洲」郵局間，所許有事實上關係之範圍，而不致涉及滿洲現有制度之承認 國聯秘書長愛文諾，現已召集該諮詢委員會，於五月十四日考慮此事，按此諮詢委員會之設立，乃備國聯大會之顧問．以襄助大會辦理監視國聯所通過關於中日爭議的議案，為人維護之工作。（中央社路透）

【日內瓦十六日電】英政府頃通知國聯秘書長，謂倫敦郵政局，接「滿洲國」郵政總管理局來函，請英國郵政局，按照萬國郵政聯合公約之規定 將各種統計表，寄與「滿洲國」以便對假道滿洲往返寄送之郵件，清算郵費，英政府甚願知外國郵政，與「滿洲國」郵政在事實上發生關係，究竟能至如何限度，庶不致有承認滿洲現存組織之嫌云，在國聯秘書長，接到通知後，決定於本年二月二十日召集一九三三年二月二十四日國聯大會議決組織之諮詢委員會，以便解決此項問題，按國聯非常大會，上年二月廿四日會一致通過決議案，組織一種諮詢委員會，擔任觀察遠東時局，其主席為挪威代表蘭池．現挪威已不復為國聯行政院會員，故諮詢委員會，亦即不能參加，本月二十四日開會時，將另行遴選主席。（中央社哈瓦斯）

# 梅蘭芳抵京
## 明日起演戲賑災

【南京十七日專電】梅蘭芳今日下午二時半由滬抵京，下榻中央飯店，十九日起在勵志社演戲三日，為黃災農賑會募欵賑災。

# 郭王昨覲見林主席

【南京十七日專電】郭王今晨十時，赴國府覲見林主席，面陳錫盟邊政情形甚詳。

# 李景樅將飛陝
## 視察平陝航線

【市息】歐亞航空公司總經理李景樅，日昨由京來平，主持平陝綫航事宜，聞李氏擬日內親自駕機飛陝 視察航線 歐亞第二號，昨下午四時，已由洛飛平備用云。

# 擁護汪蔣眞電主張
## 張羣等前昨通電全國

【上海今晨專電】滬市黨部通電全國，擁護汪蔣眞電，謂國利民福，胥於是賴。

【開封今晨專電】省黨部昨通電全國，擁護汪蔣眞電主張。

【漢口今晨專電】鄂主席張羣及全體委員，前日通電擁護汪蔣眞電主張，有自當懍遵鈞論，領導羣僚，致力標本兼治之方，期收救亡圖存之效等語。

【南昌今晨專電】贛省黨部昨通電 擁護汪蔣眞電 有救國圖存，捨此莫由，尙望全國一致擁護，以覘厥成等語。

【南京十七日專電】津浦路特黨部今日代電擁護汪蔣眞電，略謂，眞電重申治標治本之方案，表示中央與地方互相努力之方向，所願切實奉行，躬成郁治。

# 孫科昨晨由京抵滬

【上海十七日電】孫科偕劉維熾，今晨到滬，孫即返私寓休息，未見客。（中央社）

# 平粵綫
## 歐亞公司擬闢

【南京十七日專電】歐亞公司擬闢平粵綫，李景樅已赴平，俟氣候適宜，即由平試飛，經西安洛漢長沙至粵。

# 金樹仁案
## 即將開庭審理
## 張鳳九已被捕

【市息】金樹仁在京被捕後，京法院曾數度審訊，嗣因証據等件尚未搜集齊備，故一再延期，昨據司法界息，金樹仁犯罪証據，已由新省調至南京，前金樹仁駐京辦公處處長張鳳九，現已在滬將其捕獲，俟解京歸案後，即開庭審訊云。（世界社）

# 楊杰昨赴土京
## 考察軍用航空

【斯坦坡爾十七日電】楊杰率領之中國軍事考察團五八，頃已由維也納抵此 將于本日轉赴土京，考察土國軍用航空。（中央社哈瓦斯）

# 李文浩張含英返汴

【開封十六日電】李文浩由京

# 劉桂堂部已肅清
# 剿匪各部隊奉令復員
## 于學忠昨談冀省境內已無匪踪

【瀋陽十七日電】黃河北岸劉匪已肅清．剿匪各部隊奉分會令返防整理．何柱國軍長已飭路局撥車備用，即分批北返復員，大名，濮陽等縣前曾發現其他股匪三四百名，何軍將於返防途中就近剿滅，又定州共黨蠢然思動，何軍常經武師已徑開定州鎮懾，至劉匪越過黃河兩岸者，據調查有劉桂堂，崔邦傑．劉懷志等 徒步殘匪三百餘名，所有駝馬多陷落兩岸淤泥，均未能過岸，何軍昨在交兌口附近搜獲駱駝十九隻。（大陸社）

【天津十七日電話】于學忠十七日語記者，劉桂堂匪部經何柱國軍長督率追擊後，冀境已無匪踪，劉匪部竄入黃河南岸者，為豫軍加以包剿，可望永絕根株云。（大路社）

# 邵鴻基等舉劾贓吏

【南京十七日專電】邵鴻基舉劾湘安鄉縣長龍甲奎 貪贓枉法，瀆職殃民．中懲會決議，免職 停用五年，王平政劉峨青舉劾浙定海縣沈家門公安分局長王永華，海外水警泰安艦長孫顯和，違法失職，浙地方公懲會決議，王降一級改叙，孫免職停用五年。

# 周象賢即就杭市長

【杭州十七日電】新任市長周象賢，定三月一日視事，揚子江水道整理委會，已辦理結束事宜，以便交代。（世界社）

# 今晨專電
## 黃河冰凍逐段下解
### 截至昨止距海口約二百里
### 黃旭初抵邕晤李白談全會

**濟南** ◇氣候日暖 黃河冰凍自上游逐段下解 截至昨午解至蒲台縣境之郭家樓，距海口約二百里，再有二五日，可完全解凍，各段被冰擁堤壩樹株路有損傷，無大碍 上游水勢漲，洛口今漲一公寸六分 水位二十八公尺四寸三，仍有復漲勢，據河局人推測，本年凌汛可望安穩渡過，石頭莊堵口工程自本月一日止，東岸柳壩鋪壓磚石共長七十餘公尺，寬六公尺出入水均計三公尺左右，兩岸壩長四十餘公尺 寬六公尺餘出入水七八尺不等，中間傍岸大溝深七八公寸至三公尺者計九十公尺，因料物不齊，西刷此加彼塌 搶脩不及，東岸亦已透水 尙無淘深之虞，主任工程師楊廷玉，即商同宋哲元，決計停工，俟解凍後再進行。◇經委會蠶絲改良委員會明日開會，魯建長張鴻烈，因不克往，派廳內技佐劉詮代表出席，明日首途赴京，携提案一件，請由棉麥借款項下劃撥一百萬元，救濟魯省絲業。

**南京** ◇曾仲鳴昨下午五時車去滬，焦易堂昨夜車去滬，甘乃光，丁超五昨下午時車去滬，柏文蔚，王正廷，昨夜十一二時由京乘車赴滬。

**上海** ◇陳紹寬昨午在華懋飯店歡宴意使鮑斯加里，并邀王壽廷等作陪。

**香港** ◇港銀價昨突漲，每元一值英金一先令六辦士又四分之一，為近三年來最高價格。◇瑪利博士偕粵建廳長廖崇眞昨晨抵省，林雲陔昨晚宴為瑪洗塵。◇黃旭初十五日抵邕，李宗仁，白崇禧，報告出席四中全會經過。

# 維持奧國獨立

## 法英意決發共同宣言

【維也納十七日電】被擊散之社會黨，雖仍用游擊戰略反抗政府，但不過爲大火後之餘燼而已，黨人今被拘待審者，逾二千人，據巴黎路透訪員電稱，法京今正關切奧國可能的發展，法英意捷克之外交家，昨會活動 會商該問題，聞法英意三國政府，決發表共同宣言，聲明維持奧國獨立之決心，法參院外交委會，決議促請政府，担負凡爾賽和約下担保奧國獨立之義務，並要求共同答覆奧總理杜爾夫斯博士之籲請，早日召集國聯會議，同時羅馬路透訪員，亦來電稱，意政府有要求國聯調查此次奧亂，捷克是否有關之可能 惟須待杜爾夫斯實行以奧國問題提交國聯解決之決心後 始將有此調查中請云，維也納社會黨舉事時，顯曾豫備失敗後逃亡之路，否則此次戰事死者，必更衆也 今查爲政府砲隊轟毀之工人寓所，均有密秘地道，接通維也納地下，密如蜂房之水溝 戰敗之黨人，可由溝中步行至距戰地較遠之處，安然由洞中升至地面，據捷克京城路透訪員電稱，奧國社會黨著名領袖鮑爾，與竇柴，被迫逃入捷克後，今謀將奧國社會民主黨總部，移至白爾諾，同時維也納已組織新執行委員會事極秘密 蓋如被當局偵覺，委員有處長期徒刑甚至死刑之虞也，奧社會黨逃入捷克者，共六十三人，經當局沒收其武器而送往白爾諾 竇柴曾於二月十三日即起事之第二日，作戰受傷，現寓白拉蒂斯拉夫某療養院中，渠雖受傷，但逃入捷克時，一路步行歷時四小時之久，始達安全地點。（中央社路透）

【巴黎十六日電】意政府提議英法意三國同時在本國京城發表公報，宣布三國共抱尊重奧國獨立與土地完整之志願，意國所以有此建議者，蓋豫防外間或起三國對於此事根本原則意見歧異之流言也，按奧總理杜爾夫斯博士，前宣佈奧國擬向國聯呼籲，旋經英法意三國致覆，發見彼此意見之未一致，蓋意國殊不以此種呼籲爲然也 巴黎人士以爲三國縱發表尊重奧國獨立與土地完整之宣言，然奧國仍可隨時請援于國聯云。（中央社路透）

【巴黎十六日電】衆院外委會舉行非常會議，研究奧國事變，一致通過決議案，要求政府，保障奧國獨立，以維持和平，亦以奧國參議院外委會意見之獨立及其領土完整爲維持和平及保持歐洲均勢之必要條件，和平條約既予以保障，而一九三二年十月英法意捷克四國所簽之議定書，亦承認對奧國予以保護，但其保護應受國聯之指導，并于國際範圍之內行之，任何一國不得藉保護奧國取得特殊及獨斷之利益，參院外委會，因一致以爲杜爾夫斯既經呼籲，則聯帶行簽字于議定書之各國，應從速設法召集國聯行政院，以便審查奧國之訴．斷定其有理．各國並應採取行政院認爲適當之手段云 按意捷克曾決定議定書，規定由國際上對奧國予以財政之援助，一九三二年七月十五日，英法意捷克曾決定議定書，是年十月十三日 曾經國聯行政院予以討論。（中央社哈瓦斯）

# 前日簽定協定

## 德與各債權人代表 效力至明年二月終止

【柏林十六日電】英國與其他八國之短期債權代表，在此與德當局談判十日後，已于今日簽定協定，其效力至一九三五年二月間終止，協定中除修改字句，或加以說明外，並無根本上之變動，債權人委員曾細核數字，及查明德國匯兌之困難情形後，允維持自上年七月十五日起之減低利率。（中央社路透）

# 佛郎金價貶值

## 法議員要求 藉以重振法工商業

【巴黎十六日電】正統派社會黨議員穆堆，頃致函杜美格要求政府步英美日三國後塵，將法國紙幣與金之比率減低百分之十六，即將佛郎金價值貶低百分之十六，藉以重振法國工商業。（中央社哈瓦斯）

# 法衆院通過信任新閣

## 打銷以司法權授騙案調查委會

【巴黎十六日電】杜美格新政府今日在衆院，又獲四三零對一五零之大多數信任票，政府所請打銷以司法權授與巴央納騙案調查委員會之修正文一節，遂爲衆院通過，此委員會以國會各政黨所舉出之四十四人組成之，須在三個月內，繕具其調查報告，新政府現已恢復巴黎之寧靜，但代價頗鉅，巴黎市除與國家應負賠償私人產業損失之責外，須補置路燈木杜四五六株，車馬往來信號二六零處，樹五零株，欄杆一五零零處，坐椅一六零張，街鐘一座，公共閱報欄二零處，及警察自行車若干輛，據現象觀之，歷屆法政府因以失敗之預算案，本月杪有通過希望，蓋財政委員會已贊成預算案整個投票，以代逐條票決之提議也。（中央社路透）

# 英法通商行船條約

## 法照會英宣告廢止

【巴黎十六日電】日前法政府照會英國，將一八八二年英法通商行船條約宣告廢止 英國商部當于昨日擬就若干項建議答復上項照會，以牒文形式送致法政府 據此間負責人士聲稱 復文業于本日寄到，其中包含若干要素，法政府審查後，所得初步印象，爲英法兩國間不久可以舉行商約談判云。（中央社哈瓦斯）

# 英俄商約簽字

## 未有債務之規則

【倫敦十六日電】英俄商約簽字時，雙方未發演說，簽字既畢 英閣員均與俄方簽字者歡然握手 關於謀使一九三八年輸出入相平衡之舉，有可注意之一事，即英國在一九二三年共購俄貨一千七百五十萬鎊，而是年俄國所購之英貨僅值四百二十五萬鎊，該約中未有債務之規定，故衆皆視此約爲暫時性質。（中央社路透）

# 開灤工潮方興未艾

## 馬家溝鑛工雙方迄在堅決相持中

## 據關係方面稱謂有某種政治背景

【天津十七日電話】開灤馬家溝工人十六日突繼唐山工潮宣告罷工，鑛方因不堪其擾，已表示決不屈服，迄至十七日止，雙方尙在相持中，據唐山電話，鑛方認爲工人此次作難，絕無理性，決不予遷就，任何犧牲在所不惜，而工方態度不但要發放二十二天獎金，且更進一步要求，自後與職員受同等待遇，另據省府消息 當局正在向雙方調解中云。

### 鑛潮再起前前後後

（本月十二日）唐山礦（即廢歷年前）工人，約五百餘人（比人）辦公室包圍，向礦方要求發給十日工資，作爲獎金，其理由，因各礦罷工人，唐山工人並未參加，理應發給十日工資獎勵，總礦師因勞資協約之簽定，係五礦代表與黨政當局監督之下所簽定，當不允所請，遂加緊包圍，見礦方不允所請，工人由早八時至晚八時，禁止人員出入，不准由外送入飲食，雖經唐山公安局長趙巽，向工人解釋，請工人推出代表，向礦方正式要求，工人仍不爲所動 至午後五時許，工人見礦方不屈服，遂作進一步表示，由工人約百餘人持棍繩迫其他工作工人，（在井下者）停止工作，遂將發電機 抽水機等工作，一致停止，全礦遂陷於黑暗狀態，同時並在礦師辦公室前縱火示威，唐山公安局長趙巽，無法制止，乃宜布礦方允許工人要求 由礦師簽字後日（十三）由礦發給工人八日工資，一塲風波始告平息，不意馬家溝工人約三千餘人，突於十六日向冀實廳工廠監督員李陰春要求請轉向礦方要求請援民國十七年成例 礦方應予發給工人二十二日工資，藉爲不罷工之獎勵，李陰春即與駐唐之總礦師瓦爾採春商洽，不料馬礦工人於十一時許陡然向礦方要求三時答覆 否則即取斷然行動，礦方此時正向總礦師請示辦法，工人已宜布全體罷工，並將水磅及各重要工作一律停止工作，並拒絕派代表商洽條件 截至發稿時，仍在僵持毫無辦法中 礦區情形現已陷於混亂狀態，唐山公安局長趙巽，已因此事去平向尙銘報告一切，最近期內如無解決辦法 難免引起其他礦區響應，則冀東治安頗有可憂必要．另據關係方面消息，開灤工潮之再起，頗有政治作用，內中蛛絲馬跡，某國頗有煽動工潮嫌疑，其目的在掀起冀東不安，以便從中搗亂，而收漁人之利云。（大陸社）

# 馬占山的鼻子好

## 鬍亦佳眉覺不正氣 主數年前一度遇險

【天津電話】抗日名將馬占山將軍，寄居天津 與頗閒逸，新年元旦第二日，偕舊屬張殿九，吳泰來等三人，微服乘五一四八號汽車，至法租界，入天祥市場，購綢緞數件，又在三樓某相攤就相，相士謂，「先生相頗好 鼻大而高，是主大富貴，髭亦貴，將來運氣必大有可觀，惟眉間少藏不正之氣，是主數年前一度遇險，生命亦幾喪送，」馬拈髯大笑，出交通銀行十元票，付相金而去。（北洋社）

# 提前報告

## 今年世界命運 暴動，政變，大戰？

## 三大政治家相繼斃命？ 英國預言聖人之言

據東報載，以「預言聖人」著名於英美各界之廢亞斯亞爾馬克，近在倫敦發表驚動世界之本年度世界大變預言，亞爾馬拉克曾預言德國脫離國聯，英美投機界奉為神人，最近發表之一九三四年世界命運，內容如下，【一月】股票暴落，印度發生暴動，有偉人死亡，【二月】發生鐵路大事件 有大規模交通罷工風潮、而可無事，工業區域發生共黨大暴動，葡萄牙發生宗教革命，【三月】因國家政策關係內閣變動 潛水艦隊發生事件，【四月】德法間發生戰爭危機 倫敦發生政治暗殺，【五月】愛爾蘭波蘭．蘇俄，德國均有暴動發生，【六月】英美間成立新通商協定 日美有開戰之虞，【七月】英國皇室有一慶事，關於愛爾蘭暴動將受美國之勸告解決，羅馬法王病危、【八月】法意羅馬尼亞澳洲發生政變，德政府總辭職．於十八日或大日本發生大地震，【九月】愛爾蘭問題惡化，波蘭發生暴動 失業人數激增，【十月】包括法意俄三國之歐洲各國間發生金融上紛爭，【十一月】、羅斯福，希脫拉，莫索里尼等，世界大政治家均相繼斃命．【十二月】英工界不安，有力之內閣閣員辭職。

# 黃河解凍下注甚急

## 二三引河等水同時猛漲

【天津十七日電話】黃河冰塊解凍，下注甚急，斷流壩馮樓各口之房凌，木樁，鐵軌均被擂斷，因之二三引河及南四段之水，同時猛漲，黃河河務局長孫慶澤，現正督工趕造，逼凌牌搶護提身，十七日特電冀建廳告急，請迅速撥款濟急。（大陸社）

# 河務局請賑電

【天津十七日電話】河北省建設廳，於十三十四日，連接黃河河務局長孫慶澤文，元，寒 三電，報告黃河冰解，冰凌擂損防凌樁大樁，及鐵軌，請轉工賑組速撥欵救濟．建設廳已具呈省府請轉知工賑組，速予救濟，茲錄三電原文如次。

〇文電〇 本日午後三鐘，西岸冰凌融解，防凌樁西岸擂折一鐵軌兩條，走失大樁五根，冰之端擂至島樹一帶，塌身幸尙平穩 移時凌將稍動，又擂折中間大樁五根，大塊冰凌未流過壩口各樁，倘正流解凍，誠恐各樁均不能保，但引河形勢甚佳，河身較佳，（九日）日均刷深一公尺五寸 正河水漸漲，南四段五日內暴漲一公尺，石頭莊水位無變化，除仍督飭員夫趕作逼凌台，搶護壩身外，謹先電聞。（下略）

〇元電〇 本日午後三時，引河以下大凌脫邊，向下蠕動，防凌樁復被損失九根．自斷流壩樁口門以西僅餘傾斜殘樁二根，口門偏東尙餘大樁六根，再東尙有十根，其已失木樁鐵軌均已沉沒入水，而大塊冰凌，仍夾塞於大樁斷流壩之間，除仍督飭員夫，併力搶護外，謹特電聞，（下略）

〇寒電〇 本日午後二時正，河冰凌蠕動，馮累樓小折頂，逼凌台樁擂凌三根，塌身穩固．門口溢凌其間數小時，現有大塊冰凌夾塞其間，稍阻流量．引河過水勢，及老河正流 冰凌已解，形勢尙佳，惟料欵均缺，除電請工賑組速爲接濟，並充實後路趕架柳閘，竭力搶護外，謹先馳聞，（下略）（復生社）

# 翁文灝傷勢漸進佳境

## 德醫趙君抵杭定今午施用手術

【杭州今晨專電】翁文灝傷勢昨日入晚已漸進佳境．頃已表示求食 晚六時路進牛奶手足稍能移動，滬來德醫趙君，七時到杭後，即會同牛惠生及廣田醫院外科主任楚凌荃詳加診視，均主今午再用手術或可免生命之憂云，又昨七時後，陳布雷．曾養甫 趙志游等，先後赴醫院慰問，蔡元培亦來電慰問。

【杭州十七日專電】中央研究院地質調查所主任翁文灝，昨晨由京杭國道，乘汽車來杭，於下午四時許，過吳興埭溪洋橋上，因司機者不愼，突撞鐵欄，至汽缸爆裂覆車，翁及司機均受重傷，翁且因頭顱撞傷過甚，頓時不省人事，當時就近在武康縣立醫院裹傷，省方友人陳布雷得訊，星夜代請杭廣濟醫院外科黃勳猷，趁救護車趕往診視，今晨五時，由黃醫代請牛惠生醫生伴同到杭救治，即由陳布雷代請牛惠生醫生診視一過 因上午尙在昏迷狀態中，且以家屬不在 除換包裹外，未用手術，下午翁女張壽鏞夫人已由滬趕到 在旁看護 記者午後三時半，赴廣濟醫院訪問，翁室爲特別一號，除其女外，尙有親友數人在，據告翁下午已能入睡，比上午稍安，但危險期未過，額部顫蓋骨凹入眼角上有二穴，兩眼已不能張，牛醫生定下午六時復診，或開始用手術，其女婿張壽鏞副由滬來電，渠已另請德醫一人，趁午三時半通快車來杭，與牛醫生面商治療，蔡元培處，及翁之在平家屬，均已分別去電通知。

【南京十七日專電】翁文灝被汽車撞傷消息 京學術界政界，極震驚 俱爲其安全憂念，據悉翁已送杭廣田醫院，并電滬牛惠霖赴杭醫治，教次錢昌照今晨亦邀中央醫院外科主任沈克川，同乘汽車赴杭醫治．聞翁病體無變化，可不致有生命危險（

【南京十七日專電】汪院長今電杭州慰問翁文灝乘車遇險。

【市息】地質調查所所長翁文灝，前日在由京赴杭途中因撞車受傷，昨午翁宅接浙教育廳陳布雷來電，謂翁氏已於昨晨安抵杭垣，入院療治．惟因傷勢甚重，是否即可痊愈，尙難預料，翁氏家屬接電後，翁夫人及封翁，於昨晚南下照料，平教育界同人，昨亦紛紛電杭慰問云。

# 湘通過財政整理案

## 劉建緒返省報告剿匪

【長沙十七日電】省府通過整理湖南財政方案以後，一切收支，均由省庫負責，同時令各縣，停撥稅欵，欠領經費報告，令庫補足，以清界限，劉建緒昨由茶陵返省，向何鍵報告前方剿匪情況。（中央社）

# 散發航空獎劵傳單

【上海十七日專電】中英公司派機飛各地 中英公司定今明及二十二，二十三等日，派專機飛京錫漢津平青濟淞等地，散發航空獎劵宣傳單。

【市息】中國航空公司，頃因第四期航空獎劵 將於三月二日開獎，爲喚起市民踴躍購劵起見，昨日下午四時，特派飛機，由南苑起飛，翱翔平市天空，散放傳單，盤旋約有三十分鐘之久，始返南苑機塲降落云。（大陸社）

# 湖北號等三機昨命名

## 平漢一二號機定二十日飛北平

【漢口今晨專電】湖北號，及平漢一二號三機，昨下午一時在漢口玩家墩機塲行命名典禮，國府代表何成濬主席，由何成濬，張群，徐培根等致訓詞，湖北號由方本仁代表國府受機，二號，由蕭聞叔，張平，畫伯柑等代表贈機，典禮既畢，由吳市長夫人，及劉家珍，劉家琳兩姊妹行擲瓶禮，三機同時昇空表演驚人技術，計湖北號由高志航駕駛，平漢一號由劉粹剛駕駛，二號由郝鴻藻駕駛，並由鄂人李克元表演跳傘驚人技術，何成濬，張群等且與李等合攝一影，以留紀念，至下午四時始散會，徐培根等乃乘五九號機返京，平漢一二號即由漢沿平漢綫飛平，再折回漢口轉往南京。

【市息】平漢鐵路全體員工捐新二十一萬元，購置平漢一二兩號飛機，贈與政府，已於昨日在漢與湖北號同時舉行命名典禮，原定於命名後，飛來北平表演，臨時內事改於二十日啓航，沿途經過駐馬店．鄭州各地．均有相當停留，如時間不及，須二十一日上午十時始能抵平。

# 楊杰等抵斯坦坡爾

【斯坦坡爾十六日電】中國軍事委員團楊杰等，今日由德國抵此．楊等現研究歐洲各國之軍學，現將赴安哥拉，與土國軍事當道晤談（中央社路透）

# 黃杰今午赴保檢軍

【市息】黃杰定今日下午二時三十分搭平保通車赴保檢閱所部駐軍，週內即可返平。

◇◇◇◇◇

# 取締產婆以維人命

本市自衛生處成立後．對於一切衛生事業．均經該處接收整頓 聞現在該處鑒於一般產婦在臨產時 苦無相當學識之助產士，施以手術，不惟胎兒生命難保，且產婦亦受莫大之影響，故決嚴厲取締無知無識之產婆，由各區事務所市立醫院助產學校負責 其辦法爲各住戶遇有生產時，可聽其自然請助產士或姥姥，惟．關衛生機關須派人前往照料一切，並授以相當之常識 聞此項辦法．已經市府批准，並着即日實行，以重民命 現在內二區界之產婆，己被取締者，已有十二人云。

紮之陸軍第二師士兵陳進長，因擦槍走火，幸未傷人云。

# 春風似剪

## 摩登姑娘不勝寒!!!

## 幾日廢曆新年如此過去

所謂「新年」，正過得起勁，不料天公不作美，呼呼的刮起大風來，整整的一天，石走沙飛，好不利害，氣候頓然比較冷了七八度，穿單褲叉的摩登密斯，已不容易找到。

廠甸逛人很少，攤兒都不敢擺出來了，洋車的篷子，剛剛放下，又支起來了，一輛輛的在街上徘徊 顧主却是很少，電車，前兩日本是滿滿當當的，昨日不知怎的．座兒頗不見佳，白雲觀幾乎沒有人去，電線被風刮斷的，據調查有七八處之多，電話時有不通之虞。

偶然從西單牌樓經過，尙遇到不少摩登姑娘們，將頭躲在大衣領內，匆匆的行着，大有不勝寒冷之態。

西單商場的商店，大多關着門過年，可是逛商場的人們還是很多，大概是「大面包」與逛商場的少女們之吸引吧。

各娛樂塲顧客，昨日突減少．開明白天，因之回戲，祗第一舞台，因李萬春演連台修家塢第一天，座客近千，究畢馬玉龍（劇中人）的吸引力，的是不凡。

# 禁市民放鞭砲

## 衛戍部疊令公安局

平市商民住戶本曆年積習，每屆廢曆年關，打鞭放砲，以資點綴 無如火燭無情．值此天乾物燥，偶一不愼，即易滋生火警，爲害地方，且當玆時局不靖之際．並易使奸人有機可乘，滋生事端，平津衛戍司令部北平市政府對於地方治安關懷甚切 以連日市中鞭砲響聲甚熾，前昨兩日迭令公安局嚴行查禁，以安地方而維秩序，公安局奉令後，業再轉行各區隊，除挨戶通傳外，並令長警注意查禁，想此種無味消耗，既有礙地方，市民當樂予自動停放 共維公安云。

# 爆竹聲中忽聞槍響

隆化寺駐軍擦槍走火

日前夜間十時餘．全市民衆，正在酣過舊年，爆竹聲忽斷忽續 西四北一帶．忽聞槍聲一響，居民均不知何故．後經內四區巡官蘇逵新調查，始知報子胡同門牌一號隆化寺駐紮之陸軍第二師士兵陳進長，因擦槍走火，幸未傷人云。

# 白玉霜寓津德義樓

## 芙蓉花出演新明戲院

天津電話，評戲坤伶白玉霜，自被驅逐後，乃遄返津門，寓日租界四面鐘德義樓飯店中，連日積極奔走準備出演，又芙蓉花，已於廢歷元旦起，出演日界旭街新明戲院，連日上座成績尙佳。

# 今日劇目

…白天…

【第一舞台】李萬春 二本修家塢 趙少雲 連營寨

【哈爾飛】新艷秋 玉堂春 楊寶忠 孫毓堃 陽平關 五截山

【華樂】高慶奎 高盛麟 八大錘 高慶奎 李慧琴 李春恒 二進宮

【開明】劉宗楊 江都縣

【吉祥】戲曲學校 珠簾寨

【春明】小金梅 小金枝 雙龍 蜡廟 孝威天 天水關

【廣興】小香水 秦蓮香 會教子 梵王宮

【廣德】陳艷梅 珍珠衫

…夜戲…

【哈爾飛】凌湘娟 周瑞安 霸王別姬 賈大元 罵曹

【吉祥】楊小樓 郝壽臣 戰宛白 劉硯芳 搜孤救孤

【華樂】富連成 打瓜園 金錢豹 法門寺 金鎖陣

【春明】小金梅 小金枝 九江口 算軍糧 換花

【開明】尙小雲 白玉連 王鳳卿 鼎盛春秋 張雲溪 乾坤圈

【三慶】韓世昌 痴夢

【廣德】陳艷梅 杜十娘


# 宋庚蔭律師代表聯鮑氏緊要啓事

茲據聯鮑氏委稱氏曾于民國十九年五月將祖遺住房一所座落在內一區黃獸醫胡同門牌十五號共十六間連同房地契與生女聯曉泉名下永遠爲業立有贈與字據並依法投稅在案茲因聯曉泉病故業將前開房產繼續贈與氏外孫胡仁源胡炎培永久管業 無論何人不得出面干涉除另立字據外特委代爲登報聲明等情前來合函代爲登報聲明

## 事務所

北平宣外賈家胡同三十二號電南二五一四號

天津河北黃緯路東口內三號電北局一一〇二〇號

# 復生新聞編譯社復刊啓事

敝社於本月一日因刊發某項消息令停刊渥蒙同業先進各界友好援救盡力解說幸得當局諒解准予復刊在停刊期間救護勞賢者之鼎力慰問辱大駕之光臨同人無任感謝敬希亮察自當繼續奮勉仍本精進至正之精神用副殷殷愛護之雅誼私心感激時盼數言難盡此佈

# 兜安氏秘製保腎丸

內腎為濾清血中尿酸雜質之器，腎如虧弱則尿酸雜質悉隨血液運行週身而致疾病，即如背痛腰痛風濕痛四肢浮腫目眩眼腫小便諸疾皆由腎弱所致，故遇有此症即服兜安氏秘製保腎丸庶為根本治療，免釀重症，此丸功能直達腎部，效驗如神，故為各國患腎病者所推許也

上海江西路四八九兜安氏西藥公司啟

各大藥房均有出售

# 謙信商行

本行新到德國各種省油汽燈經用耐久格外價廉

西洋澡盆恭桶 臉盆銅鐵洋床 保險鐵櫃 洋鎖 俱全

北平前外觀音寺中間 電話南局一二一五號



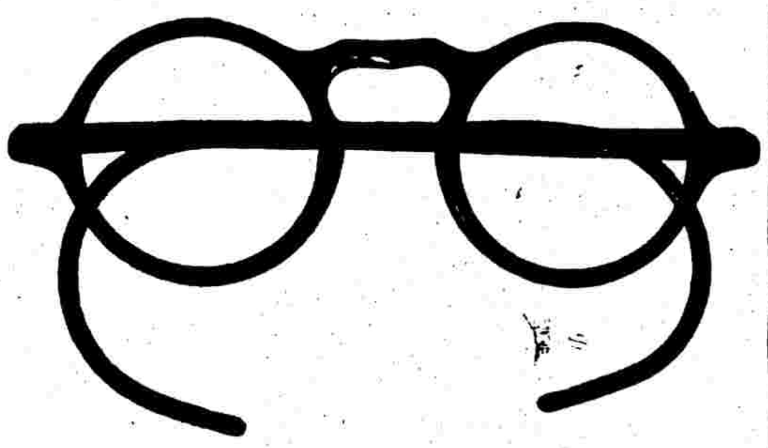

## 被邀入眼光學會專家

檢查目光確為一件極重要的事體蓋眼之於人關係實非淺鮮所以有為人審查目光之責者理宜慎重其事萬弗可率爾操觚我精益同人對於學術研究向不懈懈驗光主任均能用極新方法以冀盡善盡美今者我精益被邀入美國眼光學會確係中國同業中之第一家是以諸君來精益配眼鏡無異在歐美配眼鏡因我精益之學術同可與歐美同業並駕齊驅也

北平前門外觀音寺西口路北

中國精益眼鏡公司北平支店謹啟

電話南局一百二十一號


## 儲記聲明股票遺失

鄙人將本人所有儲記拾頭交通銀行三八二號五股股票一張又一〇三八一〇三九一〇四〇等號一股股票三張共計面額洋八百元並附有息票俱全連同圖章同時遺失除正式向交通銀行辦理掛失手續外不論中外人士拾得上項儲記拾頭之交通銀行股票息票概作廢紙特此登報聲明

趙寶珍啓 二十二年十一月二十七日


特種銀衣 梅濁尅星 成分加重 藥力更速

德國淋濁斷根特效聖藥

# 梅濁尅星

## 成分高貴

本劑之主要成分BALS. COPAIV. 為全球醫藥界推為登峯造極之治淋特效唯一聖品，復經發明者德國醫聖愛迪那博士(Dr. J. ANDERNACK M. D.)親自講選道地產物，迥非市品可比，並和以使尿道起局部麻痺而奏鎮痛作用之KAWA-KAWAE以及含有利尿、清濁、滅菌、消毒、收斂、防腐等特效，並專能清除膿毒壞血，根本治療老白濁之各種名貴藥物，如TETRAMATHYL THIONIN CHLORHYDRAT, TE-REB. GALLIC. CUBEBAE PULV. EXTR. UV. URSI. KAL BICARB. 等等，根據愛氏畢生研究所得之秘方，用最新科學法鄭重配製，故服之標本兼治，有百利而無一弊，絕非普通檀香油製劑可及，更非市上淋濁藥之易於發生副作用，如妨礙生育，併發炎症，引起橫痃，障害腸胃等弊竇百出者可比

當『梅濁尅星』發明成功之時，曾送請全世界八百七十八處花柳病院實驗，卓著成效，故問世以來，深得各國醫藥界之信任，名醫二萬餘人同聲讚許，一致採用焉

■國民政府中央衛生試驗所化驗

▲每盒價洋二元五角▼

上海白克路六五六號B字 柯爾登洋行 遠東獨家經理

世界各埠各大藥房均有出售

贈券 奉上郵票二分請即寄下淋病療養新書一冊此致 北平東城大鵓鴿市 柯爾登洋行收啓

最新大發明男女補藥(壽爾康)總經理 北平柯爾登洋行 東城大鵓鴿市九號



# 平漢鐵路管理局廣告 庶第六十號

為便利正太路旅客起見特於石家莊鄭州間加開四十一四十二次尋常客車逐日往返與正太路列車銜接准於本月五日起實行特此廣告

附石鄭間第四十一四十二次尋常客車各大站開到時刻表於后

▲四十一次▼

| 站名 | 到 | 開 |
|---|---|---|
| 石家莊 | | 二十點十五分開 |
| 高邑縣 | 廿一點五十七分到 | 二十二點〇七分開 |
| 順德 | 〇點二十三分到 | 〇點四十分開 |
| 邯鄲縣 | 二點二十三分到 | 二點三十三分開 |
| 彰德府 | 四點四十二分到 | 五點二十二分開 |
| 衛輝府 | 八點十三分到 | 八點十六分開 |
| 新鄉縣 | 九點到 | 九點十五分開 |
| 鄭州 | 十二點二十分到 | |

▲四十二次▼

| 站名 | 到 | 開 |
|---|---|---|
| 鄭州 | | 二十點十五分開 |
| 新鄉縣 | 二十三點十八分到 | 二十三點卅二分開 |
| 衛輝府 | 〇點十七分到 | 〇點二十分開 |
| 彰德府 | 三點十一分到 | 三點五十一分開 |
| 邯鄲縣 | 六點到 | 六點十分開 |
| 順德 | 七點五十一分到 | 八點十一分開 |
| 高邑縣 | 十點二十八分到 | 十點三十八分開 |
| 石家莊 | 十二點二十分到 | |



# 北平同濟堂參茸藥材莊宣言

啓者本堂設參茸專櫃經理批發參茸膠醴丸散膏丹馳名中外貨眞價廉凡有信件交易及外洋華僑郵便購物凡賜顧十元以上貨價本堂担負木匣布皮郵費一倍及新衡器大平等另有詳細章程函索即寄併送價目表藥目表以資擇用幸留意焉

大栅欄電南二九一四號 本堂主人謹啓



# 北平西鶴年堂參茸國藥莊

啓者本號自前明嘉靖年開設迄今已達四百餘年各省馳名凡所售各種藥品無不精益求精惟因品類繁多不及備載今將本堂秘製神效之品略舉數樣以供購者之便

石清水人參膏 強健身體 大補元氣

石鐘鳴 喉嚨腫痛 雙單乳蛾

周公百歲酒 舒筋活血 益氣養神

小兒止嗽金丹 疏風化痰 清火順氣

總號宣外菜市口路北電話南局六五二 分號東安市場正門內路南電東一〇八三



# 內廷珍用秘製聖藥

介紹前清御醫力醫隱先生

化痰潤肺膏，止蜂螫痛散，脚氣藥水，潤腸膏，耳膿水，啓明水，砂眼膏，去翳膏，萬應水，殺虫水，健胃散，治喘煙，痔疾膏藥

以上各種品神效非常

由其家嗣嘉禾大夫精製出讓

注意 力氏藥品并無託人在外出售

北平宣外大街六十一號 力嘉禾診療所發售



# 秀貞女醫院

專門產婦科兒科 內外科

門診每日自上午九時至下午六時止

延診隨請隨到

院址西單北大街

電話西局一一五九



# 商標 夏士蓮雪花

TRADE MARK "'HAZELINE' SNOW" 商標

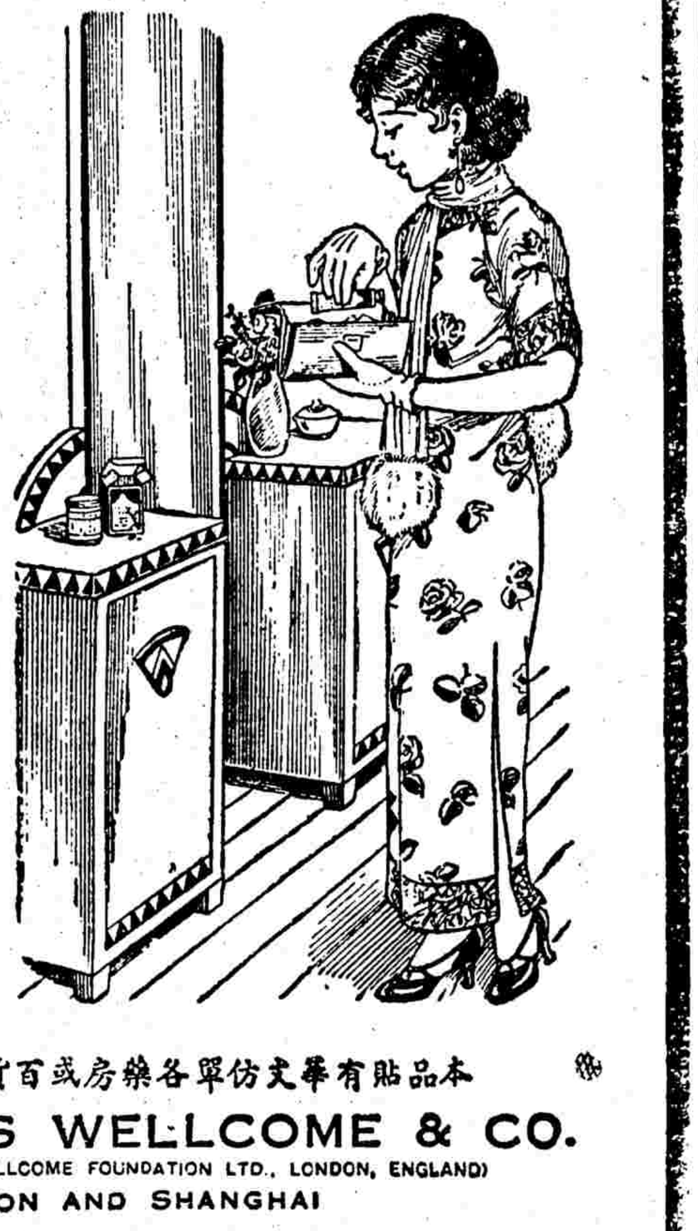

「夏士蓮雪花」是一種涼爽而無油膩的化妝品常用能保護容顏的天然柔潤與嫵媚也是撲粉的一種絕妙底子到交際場或戶外去的時候宜常備一支錫管裝的於手提囊中在戶內用應常備玻瓶裝的於梳妝台畔

本品貼有中華文字仿單各藥房或百貨商店均有發售

BURROUGHS WELLCOME & CO.

(PROPRIETORS: THE WELLCOME FOUNDATION LTD., LONDON, ENGLAND)

LONDON AND SHANGHAI

英國倫敦 中華上海 寶威大藥行 (英商威氏基金有限公司)

此券剪下附詳細地址寄至本行當贈「夏士蓮雪花」仿書 北

Sh—311—c



# 順天醫院 預防中風最近發明

本院研究此症多年對于是症有確効無弊之預防法凡四旬上下體格魁偉者如覺頭暈畏熱抽動失眠手足麻木記憶力減退皆為預告中風病發生之先兆人若具此等症狀中之一二者宜速來院檢驗血壓以資預防

本院每日午後一至四時免費檢驗血壓

院址前外李鐵拐斜街中間路南電南一九二〇

院長董子鶴啟


# 中山文化教育館編輯建設叢書徵稿啓事

本館為闡釋總理實業計劃輔助建設工作起見特編輯建設叢書四十種完成茲將徵稿規則及第一批書目(二十種)分列於下(一)編輯內容本叢書編輯之內容務求其切合實際以為建設工作之參考投稿者除文字說明外須附以圖表或統計數字(二)應徵手續(甲)投稿者須於二十三年一月底以前將姓名年齡籍貫性別學歷現任職務通信處認編書名編輯主旨與目錄以及參考資料詳敘開列逕寄上海福煦路八一三號本館登記(乙)本館建設叢書審訂委員會對投稿者編輯主旨及目錄認可後即訂昧式契約(如審查不合格者另函通知)(三)字數每種書以三萬字至六萬字為限(四)體裁文言白話體均可(五)稿費每千字銀元五元圖表另計(六)書目(一)西北鐵路系統之完成 西南鐵路系統之完成 東方大港之完成 南方大港之完成 西北國道之完成 國內電信網之完成 揚子江之整理 黃河之整理 水力之開發 鐵礦之開發 煤礦之開發 森林之培養與開發 牧畜事業之改進 航空機製造廠之建設 自動車製造廠之建設 紡織廠之建設與改進 鋼鐵煉製廠之建設 製酸造紙廠之建設 電氣事業之建設


# 鳴謝陳鏡蓉先生治愈牙痛欲命感言

市七業牙醫者來矣，大都藉門面裝璜，廣告官傳，其有真實技術經驗者，富者、則不易求覓，予患蟲蛀兩齒，痛時走頭無路，主張拔去，家人等因予體弱年，，感有危險，牙科聖手，行醫四十餘年，清廷供奉，春，現往前外廊房頭條路北福記綢莊樓，一試，乃由家人伴往，先生將牙審察後，登覺用藥後，不三分鐘，痛苦頓失，全與少壯無異，感念之餘，情股登報，點等症，自製藥水取價公道，患病者不妨前往一試，以證予言之不謬也

卹佐周鳴謝



旅平仕女們感覺異鄉作客不便嗎？

北辰宮現在開幕了，

北辰宮是家庭化最舒適的寓所。

北平燈市口三十七號 電話東局一二五七號

（稿酬從豐）　第一一九號　（歡迎版片）

程硯秋近照

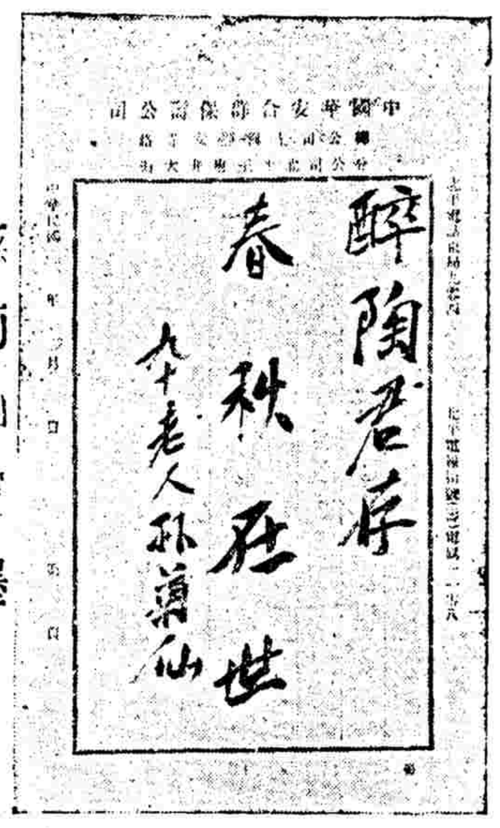


〈孫菊仙遺墨〉

◇李萬春畫菊◇

◇黃玉麟題字◇

（左）朱斌仙湯勤戲裝

（左）王盛意貴妃醉酒戲裝

▶下圖劉硯芳長板坡◀

（右）常立恒探母戲裝


雙妹嘜
生髮油
生新烏髮　加料精製　裝璜美麗　異常名貴　用之送禮　大方經濟
廣生行有限公司出品

雙妹牌美髮霜

商標註冊　靈芝商標
馮氏斷癮救苦金丹
鴉片流毒人所共知　不早戒除無異自殺
經中央禁烟委員會張主席題「除惡務盡」▲衛生部中央衛生試驗所化驗▲天津市展覽會得特獎▲一百分▲衛生局化驗▲海關化驗▲社會局出示保護▲直隸省長面諭嘉獎▲山東國展會得優等獎▲山西省署核准備案▲江西省政府化驗▲湖南禁烟會化驗▲漢口警廳核准立案▲上海商會給證獎勵▲各省拒毒會試用▲有效▲此丹專戒嗎啡金丹海洛音等毒及鴉片烟癮輕者一盒（一分十次）用重者二盒（一分兩星期）嗎啡均能和和平平於不知不覺中將癮斷淨功效偉大實品純潔藥性和平裝璜精美每盒一元寄費加一郵票九五扣本堂出售此丹已歷六十七年非以市上精廣告售假藥以欺人者可比
天津總號天祥市場內　西馬路分號
北平總峻芝堂　東安市場
經理處　正陽門外勸業場二層樓　會友書社
北平代售處　東安市場
楊本賢廣告部　西單牌樓才胡同東口一號
姚子揚廣告社
鮮魚場內新智書局　崇文門外打磨廠東口內路北義和德煙鋪　後門沙灘

諸君注意
樂易食
本號因中藥味多惡劣難於下咽兒童服之尤甚困難敝號有鑒於此悉心研究十數載始將中國上等藥品提淨成為精不特易於服食亦無味難下之患並備有常服藥露數種不惟延年益壽而能自衛生本莊自開幕以來頗蒙各界贊許今載登諸報端聊當介紹之言也
北平東四牌樓北隆福寺迤東路南臨店大院
北平景權氏藥露莊

千金活絡酒
專治中風中痰卒然昏倒不省人事及感受風寒濕氣四肢痲痺半身不遂筋絡拘攣周身疼痛及風痰壅塞言語不清耳聾等症本號祖傳秘方百試百驗為此不惜重資搜尋地道藥材如法炮製釀成此酒勿論新久輕重身體強弱依病人平日酒量大小時常飲之奏效如神兼能活血養榮年老虛弱人服之尤宜養生又試服有效當不河漢斯言也

待聘
某女士係出世家幼攻經史詩文雜學頗有心得願任家庭教師或為學校職員聘者請函安內北羅鼓巷淨土寺二十號李宅代轉

◁注意▷　價廉物美
二十支
花神牌香煙
包內贈有現金
各紙烟店均有代售　彩多易得
總批發處　前外觀音寺
聯仲三元烟行啓
電南一三三四六號

◉十支◉
司太飛
又名紅炮台煙
第二期贈獎仲獎諸君芳名列左
頭獎一個（〇三九一六）獨得大洋二百元▲廊房頭條新華銀行吳鳳岐先生得
二獎二個（三四四〇六）得大洋五十元▲阜城門內南順城街甲七十六號文宅得（四三六一二）得大洋五十元▲東四八條西口外富記商行得
三獎三個（二一三四二）得大洋十元▲鼓樓西大石碑胡同號陳既初先生得（二七二三八）得大洋．元▲西長安街回回三號金世忠先生得（五九二八）得大洋十元▲虎坊橋四十九號郭秀霖先生得
四獎四個（二六四九二）得大洋五元▲西長安街回回三號金世忠先生得（一五六四七）得洋五元▲待領（一九八七六）得大洋五元▲待領（二二二七二）得大洋五元▲待領
◆注意◆第三期贈獎繼續施行
東四猪市大街　裕香烟號謹啓

# 北京日報附刊　電影週刊

第十五期　每星期日出版

## 光榮的死！

影場參觀記

（江自滬寄）

今天的天氣是好得多了，太陽亮亮的，風一點兒都沒有。

小張很早的就跑在江灣路聯星公司攝影場上徘徊了。

一個，兩個，三個很多個的演員，都從熱鬧的市區跑到這四面廢墟的江灣路來了，王春元是最後第二個。

「吃飯」

只是一聲叫，熱鬧的攝影場頓時的寂靜下來，飯廳裏是鬧得碗碟都不靈的咚咚的響。

小張吃的是第一桌飯，但他飯碗放下跑出來時，剛才空空的攝影場上已是安放着各種的物件了，四隻床，二只桌，黨國旗，總理像，淡壺，藥具一切都擺全了，這「傷兵醫院」的場面就在眼前了。

小豁子導演和小猴子攝影二人嘴角還有點油痕的爬在那沒有子彈的『機關槍』後面了

「預備」

「開麥拉」

上海的砲彈還在嚮着，在這後方的傷兵醫院天天是有着受傷了的戰士抬進來。

在一間病房裏，橫直的夠着四個傷了的勇士，他們四人中，有大學生、有兵士，有工人，有鄉下人，這四人在平時他們的生活是不同的，階級也就不一致了，但是，他們在這一個場合上，他們忘去「過去的一切，他們只知道都是同一戰線的兄弟，同是為國爭光而受傷的同志，他們雖受了很重的傷，但他們還是感覺到為自己而犧牲是痛快的。

一個受傷的兵士，他這時是感覺到傷痕的疼痛，但他還是要安慰着他的旁床病重者（王春元飾）的朋友，他問，

「痛嗎，朋友」。

「呵，好了一點了，你呢」。

醫生和看護跑進來了。

「呵，這個病重得厲害，你們要小心點看護」。

醫生看完了各人指，着受傷最重的大學生（王春元飾）對看護說。

病房裏的傷者，一個個都在呼痛，很難過的在每隻床上轉動着，他們雖是在死裏掙扎，嘗着痛苦的滋味，但他們還是希望着前綫有着消息傳來。

他們的希望終於達到了，很多的學生軍到這後方的傷兵醫院來看這一些受傷的朋友，到底是五月的天氣了，他們一個個都流着汗。

大家在病房裏看了一下，就都站在受傷最重的同學床邊來。

受傷者最大的希望是這些人會告訴他前線的消息，他們剛進來，受傷者就問着他們前線的事情。

「你們都不曉得？現在已經總退却的和日本講和了，要不然，我們怎會有工夫來看你們呢」？

一個拿着報紙的學生說，但是，這消息在受傷者聽起來是憤怒的。

受傷最重者他實在太氣憤了，他，刺得頭昏的不省人事了。

大家都很驚怕，醫生來了也是搖搖了頭。

「啊，一切都完了，但是我的死值得的，不過，朋友們！你們還得繼續奮鬥呀！這是完全為了「我們自己」。

悲憤的，激昂的，他的生命就這樣的完了。

一面青天白日滿地紅的國旗，端正的蓋在死者的身上。

「呵光！榮的死！」

「巧脫」

王春元從床裏一翻的跳起來，一羣人走進化裝室去了。

小張和另外一群看熱鬧的人跑出攝影場去了。

## 老面皮

（鶴）

一個很有趣味的喜劇。

這一喜劇的成功，很明顯的是由於劇作者的努力，他以笑罵的態度來暴露紳士們生活的墮落，雖然沒有板起臉孔來加以痛罵，然而他給與我們世故上的認識，却始終使我們看清楚「紳士階級沒落的前途，而且因着利用了喜劇的形式，使觀衆更容易接受作者的暗示，

特別是題材的採取，更為生動而別緻，富翁有了多量的金錢，為了盡情的享樂，而買得在女人之間的陶醉，同樣「淫人妻女，妻女亦被人淫」，雖然這不必是天理循環，然而丈夫在外面游蕩，要妻子「守寡」在家裏，到底是不可能的事，所以作者雖然讓妻子在先像一個頗有自操的女人，可是因着野男人拚命的追求，何況又使他有着乘間而入的機會，到底終於使她打破了忠於丈夫的幻夢，而允了野男人結婚的請求。

當然，在劇作者的本意，未嘗不是以「真誠相愛」為最後的解釋，似乎是同情了那一個野男人的行動，（譬如他主觀的將丈夫寫得那般胡鬧而年老，而將妻子的年齡寫得剛好和那青年相稱，）然而在我們却認為這中間無所是非，青年厚臉的追求，也未嘗不是紳士們可笑的戀愛把戲，此外寫蕩婦以肉體來奉侍富翁，蕩婦的所謂丈夫藉此詭詐，富翁因着企圖欺瞞妻子，而掩飾自己的矛盾，不惜以巨量的金錢來供人揮霍，都是平凡的真實。

先有了組織嚴密的劇本，然後再經過導演活潑的演出，以致有着如此優美的成績，開始時在「都會的早晨」一般的素描之後，接上便簡潔的用搖鏡頭，在傢具上寫出富人的富有，然後便開始寫這對夫婦的個性，妻子記得這一天是結婚的週年日，而丈夫却糊塗得可以，其後幾個對比的場面，也很精采，丈夫和情人糾纏，同時妻子却在家裏受着青年的戲弄，特別是妻的愛情的矛盾，更見生動，當第一次跳舞的半推半就，先毀破青年送來的唱片，而後又受着那唱片的迷醉，這並不要對白中的「我要和你結婚」，「我是有丈夫的」一等詞句，才能表現出來，然而當青年藏在電話間的時候，第一次電話響，妻子不要丈夫入內接電話，却嫌過於做戲而不真切，但第二次電話響，剛好那蕩婦同時造訪，使妻子的緊要關頭能夠平安過去，反而形成另一困難局面，却真是好極，而且教我們忽略了作者取巧的缺點，其中一些外加的「噱頭」，也都很深刻。

每一個重要角色，都各有着本份以內的成功，沒有好的演員是不會有如此成績的，最可喜的是在導演的明確的描寫之下，各個演員有把握了各劇中人特有的個性，丈夫的糊塗，妻子的動搖，青年的佻撻，蕩婦的精幹，蕩婦的丈夫之假裝糊塗，誰都清晰的畫出不同的個性和身份。

最後，由於前述的以喜劇的形式為暴露電影的方法，我覺得在中國有着急切的需要，事實上在這中國電影中非常缺乏，何況好的喜劇如「愛我今宵」或「百萬金」等，都有着特殊的功效，假使有人認為這是消極的表示，那末他根本就不懂得喜劇應有的效能，什麼形式都好，只看作者是否有着正確觀念罷了。

## 影光

### ▲影后網球熱

電影皇后胡蝶，自從事明星公司新作品「鹽潮」結束後，她就無聲無息地在那運動場活動，但外間對於她的消息是十分的沉悶，然而在這沉悶的空氣中竟被我採出了實在的消息來詳細的告訴諸位罷！

一天的上午，大約九點左右，我感覺得很為寂寞，於是就作巡閱之使來往於霞飛路上，經過那霞飛路與畢勛路的中間，遠遠的就望見一叢行人，都在那裏作壁上觀，你指我說，七張八嘴。（未完）

## 看『吉地』以後

（天自滬寄）

在影戲院看完了天一的『吉地』之後出來，在那深夜的寒風裏，拖着沉重的脚步，穿過了鬧市轉入冷靜的街頭，回到家裏的時候，樓上的鐘已告訴我，『一點二十五分鐘』，這時雖然是到了應該安息的時候，可是，我那被『吉地』所激動了的腦神經，一些兒也不肯安定，因為我覺得這『吉地』在反封建這一點上，確俱有偉大的意義啊，於是，我終於把身子往寫字檯前的靠椅上送，自然而然地拿起筆來，在那暗淡的電燈光底下，寫下了這篇東西——把這塊『吉地』介紹出來，好讓大家共賞。

話說，在那充滿着草木香和土息香的田野裏，香姑在採着瓜，阿良在鋤着地，他倆一面工作一面談笑，青春的歡快，生命的波動，正像綠枝頭的一對小鳥在活躍着。

香姑將瓜兒採滿了籃，阿良代她挑回家去，但香姑的母親非但不表示感謝，看她的女兒和貧苦的阿良這樣親近，反擔下了不少的心事。

大地主許鴻業，眼看着父親病危，不待他死時，便先到菱花村來尋覓墓地了，村上的張鄉董殷勤的伴着他同遊，無意間遇見了又天真又美麗的香姑，許鴻業不覺的驚呆住了，張鄉董看出他的心事，告訴他這是他的佃戶老大的女兒，許鴻業表示願意要她做三姨太太，於是善於逢迎的張鄉董立刻同他到老大家裏去玩，並把來意向老大說明了，老大聽得能將女兒高攀給地主，就滿口應允了下來。

香姑聽到了這個消息，竭力地反對，但頑固的老大怎肯聽她的話呢，不久，終於下了聘禮而把親事確定了。

農民是靠田禾活命的，而田禾又得靠雨水調和才得長成，但天老是不肯落雨，顯然將要成為旱災了，張鄉董和老大等乘機出來發起求雨會，籌集捐款，一半用在求雨會上，一半却溜進了他們的私囊。

許鴻業二次偕同看風水先生到菱花村來看地，終于一塊『吉地』給他們發現了，風水先生說『如能將墳墓葬在這裏，不久定可大富大貴，不過地上的一座原墳很有妨礙，須得遷去才好，張鄉董知道這是阿良的父墳，即代表去和阿良商量，說是願出重金叫他遷墳，但阿良雖窮，却不願出賣他先人的墳墓。

求雨會雖化了不少的錢，但沒有一點效果，旱災是比前更厲害了，有人說如能將離開村十里外的大湖，開條河引水進來，就可以救這旱災，但連飯都沒有得吃的他們，那裏來這許多開河的錢呢？於是我們的阿良，想下了一個主意，他叫張鄉董轉告許鴻業，他如肯出資濬河，那他為了大衆的利益，情願犧牲先前的主張，將父墓遷讓。

有錢人在別的地方雖捨不得化錢，但在這種地方，為了妄想要靠風水發財，對於金錢是滿不在乎的，於是許鴻業拿出一批鉅款，叫張鄉董和老大經營濬河的事，自然，這又是給他們從中漁利的一個好機會了。

許鴻業的父親病更凶了，他便預備擇日迎娶香姑去冲喜，香姑聽到這個消息，傷心得說不出話來，跑去和阿良商議的結果，決拿出兩人的私蓄，讓她出走到婦女補習學校裏去讀書，她的母親發現愛女的逃亡，不禁埋恐起老大來，要這些非義之財做何用？老大受了這刺激後，頗覺悔悟，將濬河舞弊的錢竟全都交還出來，并勸張鄉董也交還出來，但張鄉董那裏肯聽他的話呢？

自從香姑出走後，許鴻業懊喪萬分，不久，父親又已死去，等到父墓築成，他滿想靠『吉地』的福庇，可大發其財，於是經營各種投機事業，一意孤行，那知事實和理想恰恰相反，失敗的結果可以償務被押，張鄉董返時也因被鄉人告發吞欵事，而被拘入獄了。

張鄉董入獄後，濬河欵項完成，還剩下二千多塊錢，公舉阿良等保管，等到濬河家公議辦一所農村小學，好讓許多失學兒童進校讀書，這時阿良才講出香姑在校讀書的事，於是，便決定叫她回來主持校務，等到開學那一天，學生和來賓濟濟一堂，一片慶祝聲和歡笑聲，瀰漫全堂，這便是『吉地』的故事。◆◆◆


護肺止嗽丹

是患痰喘咳嗽的唯一救星

北平中亞製藥社股份有限公司出品

總社前門外煤市街　分社天津北門外五彩號胡同

各藥房廣貨店均有代售

上海生生園出品糖果食物作

年節禮品　新歲饗客　最受人歡迎

梅精　五仁糖　花陳皮梅　肥桃　五色糖　果子軟糖　紅皮包糖　果汁牛肉　參貝嘉應子　綠皮包糖　罐頭瓜子大王　照像書包糖

以上各物均用錦盒裝成丸彩紙封裝璜美麗價廉物美名目繁多不及細載應有盡有無美不備畧選數種以備採擇也

各大乾果食物舖均有代售

華北總經理余蘭記糖果莊　宣外珠巢街十一號電話南局一千零六十號

中南銀行

資本總額二千萬元實收七百五十萬元　公積金一百十六萬餘元

總行上海　分行天津　漢口　厦門　南京　北平　其他國內外各埠均有通匯機關

營業　辦理商業銀行一切業務

天津行址英中街四十八號　電話三〇三三〇　三一六三〇　三〇八三

（注意）中南銀行鈔票為公開辦理起見特由鹽業金城大陸及本行公共負責設立四行準備庫專辦保管鈔票準備金及發行兌現事項持票人隨時向下列各地四行準備庫直接兌現並得向各地鹽業金城大陸及本行隨時兌現

上海四行準備總庫四川路六十八號　虹口北四川路四十號　漢口分庫　天津準備分庫英中街六十七號　宮北大街　北平分庫　四民街四十五號

養浩廬醫院改革週知

內容　敝院爲北平首創中醫專治各種疑難重症茲爲便利病人起見養病室復加擴充整飭盡求合於病家心理而使精神安慰務期病愈

處處獲特殊之便利　如蒙辱臨指導尤無任歡迎

西長安街養浩廬中醫醫院院長楊浩如啓

胃寒　胃弱

樂山消食開胃丸

樂山消食開胃丸，專治胃寒胃弱、食物胃痛，泛胃嘔逆，胃炎胸痛，胸痞胸痛，膨悶脹飽，食不消化，飯後口吐酸水，嘔吐惡心，脾經虛弱，悶鬱冲肝，面黃肌瘦，身體困倦，大便燥結，腸胃積滯各症，服此丸，能令脾胃和暢，消宿食，去積滯，解鬱舒肝，消食化滯，健脾開胃，飲食日增，身體肥壯，誠胃部至寶也，每瓶洋一元，每六瓶洋五元，惠顧務請詳認雙地球註冊商標。

樂山消食開胃丸總經理處　中華大藥房　前門大街中間路東　庶不致誤

代理處西單英美又宏濟西四南寶光東四瑞華東四北　粵干德井茀英天津留街下老德記藥房唐山中西張家　中華府房又佛惠又春和天保宗中英緞城中西石家莊　德恒藥房中西太原五洲又降與濟南二馬路五洲藥房　中英順鄭州中西開封中法遜實五洲必北平各埠著名　西均有出售外埠函購未滿一打者另加郵費二角

歲寒松柏

古人云，歲寒然後知松柏之後凋，蓋言必經顛撲，而後知其物之堅固，必經艱難，而後知其人或其物之可靠，本會自辦理至今，信用日積而日深，儲戶日推而日廣者，亦以社會上幾經試驗之後，始有此狀況，而非空言所能倖致也，如今本會儲戶已有三十餘萬之多，特獎一項第一個五萬元以外，又有第二個特獎，亦已達一萬數千餘元，「一」「二」「三」「四」等獎，每種各有六十三個，非經歷久試驗之後，安能有此成績哉

去年如何!!!

欲知今年如何，須研究去年如何，去年有若干種不應購而購之物，去年若干種不應用而用之錢，假使將此應購不應用之錢省下，在本會儲蓄，依然如期付用之款，自可如期滿之後，而自不必計算，而數額自明白，則一年之間，月月有獎之可得，積成整數，增益甚多，況本會有第二個特獎，一千餘元，「一」「二」「三」「四」等獎，每種各有六十三個，其利益甚，其利益豈淺鮮也，此佈。詳章函索即寄

北平萬國儲蓄會啓事

啓者本月開獎後於十六號舉行十五號（即廢歷正月初二日）仍照常辦公敬希公鑒

北平萬國儲蓄會　王府井大街九十八號　電話東局一五二二號


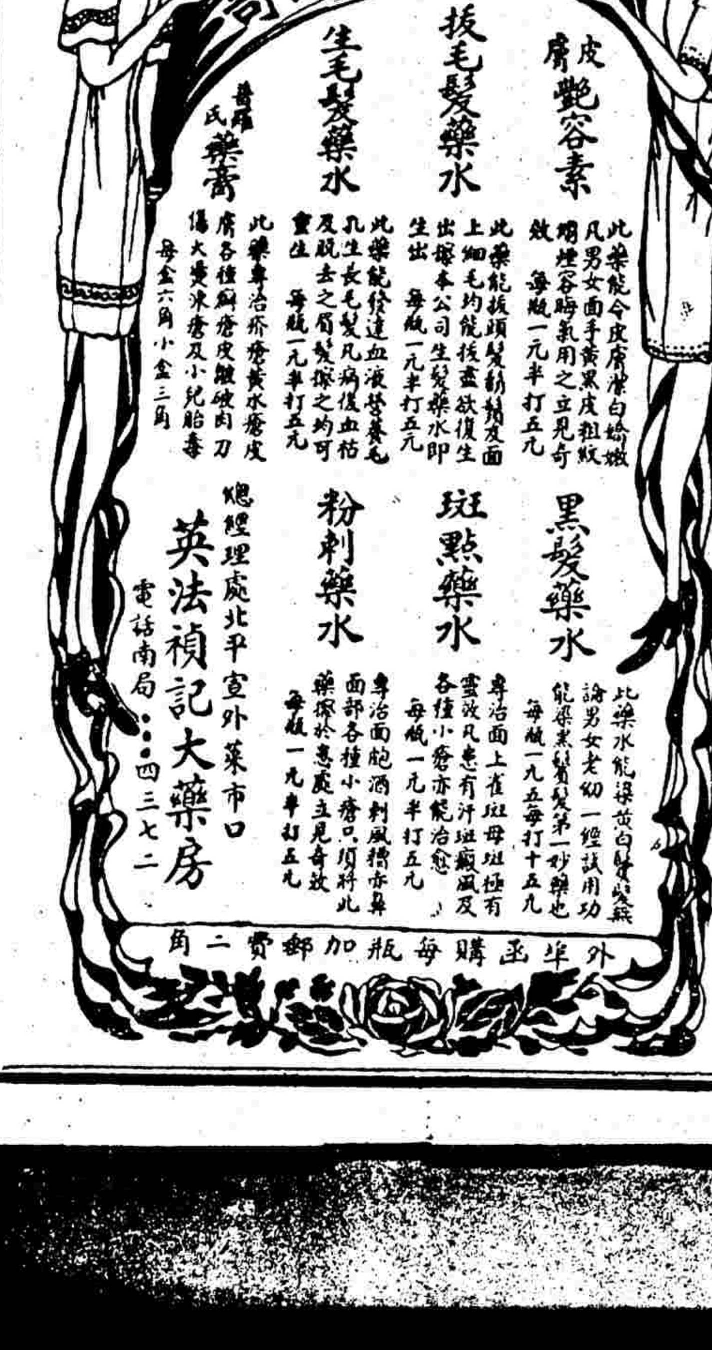



消痰靈

治痰奇藥　防痰良藥　痰生百病　痰多須防

險哉痰之為患也身上下無所不至且能專經絡入臟腑變化百病所以諸病因痰而患者十佔六七焉此症多由食後感受氣惱勞碌驚恐風邪相傷脾胃致養料不能傳化清者不升濁者不降結於中焉凝而成痰內行臟腑經絡於早諸病作矣舉凡癲痰厥口眼歪斜形呆不樂不清腦病健忘頭昏頭痛失眠神經衰弱肺病咳嗽哮喘咳血痰氣滯不暢而痰不化滯留喉間壓吐濕痰流注項直背痛哮串疼痛半身不遂下痰癱瘓何止各症害是痰之爲害也輕者響健康重者發廢凡自體肥胖嗜酒味厚及素口痰盛之人最宜用本人經驗特選國產耆重藥料秘製專治以上各病及預防痰患驗症確有萬分把握權能除根治愈多人屢試屢驗諸患者以上小病及串意須防痰病者幸注意焉△原宗價小盒二元△大盒六元特製加料原宗價小盒六元△大盒十元

肝胃病　清肝濟衆丸

此藥專治肝氣胃病憂鬱過度肝鬱不舒氣鬱煩悶胸滿不暢頭暈頭痛氣結胸痛手足痲木肝氣串痛胃寒胃弱消化不良脹飽膨悶食後燒心嘔吐吞酸腹脹腹痛食後困倦腹內病塊等症速服此丸保愈除根△原價小盒一元二角△大盒二元▲傳藥處北平東單牌樓西觀音寺七十六號▲康之濟醫藥社

廣德堂改用單方啓事

本堂自前清嘉慶年開設以來秘製

世傳古方段氏金丹　專治痰喘咳嗽五勞七傷吐血肺弱等症

又加味女金丹　專治婦人經血不調胎前產後諸症

開胃散氣丸　專治心胃疼痛等症

婦人白帶藥　專治白帶服之者無不立見奇效歷有百餘年早已馳名各省乃近有無恥之徒翻印本堂方單以爲藥充售不但與本堂名譽攸關而服之者縱令無害於身誠恐不利於病今特聲明改用精印方單上注有農商部及國貨展覽會醫廳等各化驗獎章獎憑縮小照片並記明乞各方人士注意爲荷

北平前外西河沿九十號廣德堂謹啟

文化商店開幕了!!!

本店專運中西文具南北紙張古今書報新舊碑帖名人字畫兒童玩具運動所械承辦印刷雕刻圖章石膏模型美術照片教育用品應有盡有零售批發不悞主顧

新張紀念全部廉價

西單新商場電　西二八二四號

# 北京日報附刊　鐘鼓樓

No.280　燕燕一得　軒主合編

## 因果實編　鬼泣鳴冤　菩提

衡水某婦，與里豪相通而謀殺其夫，屍埏首於官，豪以金賂仵作，相屍無傷，轉坐誣告，復上訴之廉訪，委某令鄧公往按之，反覆相驗，亦無証據，夜宿館舍，披閱供詞，思維間，漏已三下，從者盡鼾，驟覺燭光黯淡，陰風萃律，壁角一人，乍前乍却，倏跪案下，微作啜泣聲，若有所請，公心悚口噤，凝神諦視，隱似日間所相屍，右耳畔垂一物，如白練，鄧忽悟，乃大言爾去，吾必雪爾冤也，其鬼稽首而滅，燭亦驟明，遂折柬召衡水尹，督責吏仵復至屍所覆驗，衡水尹笑曰，公謂鄧公書痴，良不誣也，作令十年，家無寸儲，其才可想矣，似此公案，豈彼措宦所能辦哉，勉强復往，鄧叱檢視右耳孔，仵作卽失色，乃於耳中取出水濕綿絮，約絮半斤，告衡水尹曰，此奸夫淫婦之所以得志，遂拷掠盡得其前後姦狀，置之法。

## 歌声

◇李萬春昨日白天，在第一舞台演其獨有之佟家塢第一本，上座逾八百人，萬春舞七節鞭加寶劍，爲其生平絕技，今日白天接演第二本　馬玉龍招親，誤陷臥龍島，萬春前部馬玉龍，後部余化龍，唱念做打四者兼全，而臥龍島之機關布景，尤爲該台之所獨有，明日接演三本，歐陽德出世，誤墜困英樓云。（梯）

◇上海電訊，荀慧生九號離平，十號夜抵滬，現寓大江南飯店，廢歷元旦出演天蟾舞台，預定戲目有鴻鸞禧棋盤山等，先期票已售出八成，成績之佳，定可預卜也。

◇新艷秋今日白天在哈爾飛準演全部玉堂春，自嫖院落難廟會審夫起直至起解會審監會團圓止，歷十六刻，一日演全，且票價特別減低，池子只售七角散座二角三角四角。

◇凌湘娟周瑞安新排霸王別姬，此劇除梅楊以外，演者絕少，坤伶尤不多見，雪艷琴外，只湘娟一人耳，末場之舞劍，係湘娟得自滬上國術名師親授，身段之靈活，更非普通演別姬者所敢望其項背，茲定今晚在哈爾飛首次公演並不加價。

◇富連成葉盛蘭新排全部斷呂扶漢，准星期一夜場在哈爾飛演唱，同時並有人特煩葉盛章韓盛信黃一刀，李盛藻全部四進士，駱連翔四平山全體學生合演天官賜福，先期票已售出八成。

◇尙小雲暨重慶社全體，自星期三（初八）起移至哈爾飛演夜戲，首晚已定全部雷峰塔，自許仙遊湖降香水門起直至平斷橋相會，合鉢產子，粘符降妖，仕林祭塔止，王鳳卿雙獅圖，張雲溪英雄義，票價仍按平民化，准今日開始售票。

◇小翠花新排盤絲洞，由吳保安佈景公司監製機關佈景甚多，准下星期二夜場（廢歷十五）在哈爾飛演唱，由王又荃飾唐僧，孫毓堃飾悟空，朱斌仙飾八戒，配搭特別整齊。

◇尙小雲預備在哈爾飛演白羅衫，新玉堂春，紅鬃烈馬，詹淑娟諸劇，均係各界再四特煩。

◇小翠花新排紅樓二尤已散本子，將來與何佩華王福山王又荃朱斌仙等合演，分飾尤大姐尤二姐，尤三姐，戲中串戲，特別有趣。

◇平平社定本月內做第五次公演，戲目正在研究中。（菊）

◇吉祥今日白天，戲曲學校大軸，珠簾寨解寶收威，由王和霖飾李克用，趙金蓉飾二皇娘，前場孝感天，中場蚍蜡廟，天水關，大逛燈，明日白天佛手橘，狀元譜，金雁橋，浣紗計。

◇吉祥昨晚楊小樓郝壽臣，出演吉祥，上座八百餘人，今晚戲碼較前尤硬，爲楊郝兩年未演的傑作戰宛城，由馬踏青苗起，割髮代首胡車盜戟，張繡刺嬸，全部演全，楊飾張繡，郝飾曹操，何佩華之鄒氏，珠聯璧合之作，爲舞台兩絕，并不加價。

◇吉祥，明天夜戲，華慧麟由演全部玉堂春，自飾蘇三，王慧芳飾王金龍，張春彥之藍袍，朱斌仙之沈雁林，趙綺霞之皮氏，先期票已售出不少。

◇華慧麟近從乃師瑤卿重學棋盤山，星期二夜戲，在吉祥開演，劇情極爲香艷滑稽，有百觀不厭之事迹。

◇小翠花全體，下星期三夜戲，在吉祥戲院，合演全部宜化府，拿八蜡娘。（一豐）

## 舊都魔影　（一九一）　（戊戌生著）

第九回　醉酒座花醍醐灌頂　輕盟重色心腹弄兵

鄭總理連連拍手，並撫撫鄭次長的肩膀，十分高興，好像說了一句子眞吾之子房也，要不然，幾被勝明所賣　鄭總理這才具個胸中放下一塊大石頭，心中很恨這孔勝明，但事實上無可如何，決猜不透他對自己來這樣一著，於是竭力交歡劉營長，連日上等酒飯看待，特在公館裏撥一個院子，給他居住，一切起居和自己一樣，又拚命與甲大帥盡情結納，也眞個在北京城內，搜刮了百十萬現洋，羊猪麵粉之類，更是一車一車的載到司令部，自己又籌款子，常到前敵，代表國家勞軍，從此不但劉營長完全聽命鄭總理，將監視一層，放在腦後，與個和自己部下的衛隊營長，一樣順從，便是甲帥也當鄭總理如心腹手足一般，可是外頭的情報，一天一天的惡劣，那邊的軍隊，已經過了廊房．看來甲帥已經支持不住，預備總退却了，鄭總理想此時不走，更待何時．預備明天，仍以勞軍爲名，向西車站出去，這天也沒有和鄭次長諸人說明，一到亥盡子初，正想早早息一忽兒　明晨便依計而行，因家眷等巳早與劉營長商妥，先兩天巳移出公館，屈指巳到漢口，自己追蹤上去，不料甲帥，畜夜見訪，鄭總理心懷鬼胎，也只好硬著頭皮見他，却喜甲帥異夠朋友，來通知鄭總理說，我明後日就須退却，你們文官們，不如早一天走，免得在這裏吃驚嚇，我就叫劉營長護送你出西道如何，鄭總理聽得這話，先驚後喜，不覺感激涕零，爬在地下向甲帥磕了一個頭向甲帥說了許多道謝的話，甲帥連忙攙起道，事不宜遲，咱們自家弟兄，既同這些日子患難，以後互助之日多着哩，說着又叫進劉營長來，吩咐了許多話．甲帥又與鄭總理，商量退後許多主意，看看時表巳是五點鐘，天將破曉，甲帥道，走吧，於是甲帥自己送鄭總理上車站，直待車開了才回來，第二天，甲帥也率大隊士卒，往西道退却了，前敵只留少數隊伍，且戰且退，從此北京城中，又換了一番氣象，讀者要知後事，請看後集，便知端的。（初集完）

〇〇〇

## 社會小說　生命線　（一〇一）　戊戌生著

### 第六回　咫尺天涯痛成破鏡　重來前度賦還珠

紅湖道，紅樓夢上平兒說的話，做旁邊的人，心先就怯了．這句話無如再能與人爭什麼，這句話，也有相當的理由，我看珠巢與你極厚，他又時時流露出來，決不與正室爭長短的，如此說來，你竟拒人於千里之外，不薄情也忒煞薄情了，聘雪道，以前說的，不過是泛泛的理論，老實告訴你，珠巢這人，我根本不願娶他，我有我的緣故　紅湖憤憤不平道　難道珠巢待你還錯嗎，那你就太不知足了，聘雪道．誰說來，他待我雖則非常優渥，但娶不娶只是另一問題，並不能因他待我好，我就非娶他不可，紅湖又作色道，如此說來，你根本對於他的爲人，有所懷疑，認爲不是好相識，別的話．不過是借題發揮而巳，聘雪見紅湖這種不平之色，不覺好笑，轉而悄悄的對他說道，你憑空又充什麼黃衫俠客．大有路見不平，拔刀相助之勢呢，我實在對你說罷，我這幾月以來，細心考察珠巢的爲人，他心太活動，意志太不堅定，未免見一個愛一個．譬如當初的時候，他和鮑二打得火熱　簡直卿卿我我，難捨難分，忽然與纏綿這小孩子撚起醋來，這還可以說是愛的表現，但不應該他遇見我道陌路之人，覺特別輕憐蜜愛起來，其時鮑二並不與他決絕，他竟疾言厲色，拒人於千里之外，將以前的海誓山盟，全都拋在腦後，弄得鮑二下不得台盤，就和我商量，將他讓渡給我，我明知鮑二此舉，是萬不得巳，又可以在朋友面前，博一個重友輕色的好名聲，我幾次三番，背地裏勸過他幾次，他竟咬什牙根，不肯順從，這還不能怪他，最不應該的，既明明拒絕鮑二了，逢了要節，又不肯放過鮑二，照樣要他報效做花頭，鮑二倒是個好的，有求必應，從沒有不答應，他又忽喜忽怒，似迎似拒他，有時對鮑二極力敷衍，及至鮑二有心要拾墜歡時，他那一團和氣，倏的又收拾起來．仍舊不理鮑二了，我爲這一點，對他極端的惋惜。

◇◇◇

## 一得軒劇譚　280　軒主　一得

◇國劇詞句應加改正

京朝派之戲劇，詞句雖多鄙俚，然亦饒有意味，一劇之構造，良費苦心，其旨本在通俗，未可厚非，故祇宜檢其過粃謬者，爰舉南天門爲例　而商改之，期於俗不傷雅而止，關於此點　實爲此時改良京劇之第一要着，亦爲此時改良京劇第一步驟，軒主知同情於此點者，大有人在，而對於京劇之改正詞句者，亦數見不鮮，軒主不自揣度，爲發其難．以待教於高明，進而益之，則尤爲軒主之所望而不敢請者也。

◇南天門．．．．曹小姐唱倒板，『急急忙忙走得慌』未免疊床架屋之弊，擬改『主僕避難走得慌』．『魚兒脫了千層網』，改『好比魚兒脫了網』，曹福唱快板，『恨奸賊把我牙咬壞，可歎老爺太無才』．次句以奴說主，似乎太過，擬改爲『謀害老爺理不該』．又小姐稱僕爲『哥哥』，亦太不像話，豈有忠良世家主僕如此稱呼之理，應改作『家貝』，或以『曹福』稱之，亦未嘗不可。

## ◇常熟的吃◇　（清）

常熟的醬鷄，變了蘇州人的佳饌，開設在蘇州觀前的有龍鳳齋馬詠齋等多家，好像同是采芝齋的西瓜子，互相競爭了，照我們常熟人看起來，除了醬鷄醬肉以外，特產的東西很多，像潭塘金爪蟹，不亞於陽澄湖的出產．大河的蝦，殼軟而薄，梅雨後，有腦有子，他產所不及．長江中的海白蝦，味道尤加鮮美，古里村的水蜜桃，漕涇的深水菱，橫涇的馬鈴瓜，雪溝的西瓜，頂山的鮮毛栗子，寶嚴的白楊梅，都是水果中的佳品，別地的人，恐怕一時不能知道，所以也不聞名了，春秋佳日，結伴遊山，一嘗西門外的山前豆腐乾，和北門外的紫熟菱，這是遊虞山的人．類能道之的，米類中的香稉血糯．也是常熟的特產，據說在遜清時代，作爲進貢之品，可惜血糯的出產，日見其少了．其他零碎食物，不可勝數．大約和別的地方相同的吧。現在常熟的特產，大概以馬詠齋的醬雞醬肉．最爲著名，據我所知　與江嚴慕鎭的醬雞，實在不亞於常熟，可惜沒有人替他們鼓吹一下，否則和楓涇鎭的丁蹄，堪稱伯仲了　比較起來．常熟菜館吃些東西，勝於蘇滬一帶，所以于騷心之康南海，從前都常作虞山之遊了。


西單牌樓舊刑部街　哈爾飛大戲院　電話西局一八二二零

今日白天　廢曆（星期日）初五
中國坤伶主席　新艷秋
李洪福　朱斌仙　王又荃　計艷芬
特別重排連台佳劇　（全部）玉堂春
嫖院定情　廟會贈銀　計娶害夫　縣判起解　三堂會審　監會裝瘋　釋嫌明冤　貪臟罰俸　皮趙正刑　出衙宿店　潘劉提親　三世姻緣
楊寶忠　孫毓堃　蘇連漢　陽平關　五截山
劉（鳳）奎　朱維清　張菊舫　（陽）平關　七子八婿　（打）龍袍
票價　二角　三角　四角　五角　七角　先期售票

今天夜戲　廢曆（星期日）初五
名震華南坤伶泰斗　凌湘娟　初次來平首次登台
朱斌仙　周瑞安　蘇連漢
李榮升　閻慶林　生平第一得意傑作全部漢史歌舞艷劇
霸王別姬
[illegible]忽玲瓏的劍舞　有巫山[illegible]　夜[illegible]歌聲　有五光十色　撲朔迷離的幻影
票價　只售　三角　四角　五角　七角　請早蒞臨

廢曆初六夜戲　二月・星期一・十八
中國第一名大科班　富連成
社會家庭諷世名劇　十大滑稽武劇之一
四進士　黃一刀
[illegible]
監酒令　天官賜福　四平山　全體學生一齊登場

廢曆初七夜戲　二月（星期二）二十
蔡家莊　四進士　借靴　戰濮陽　上天台
票價　只售　一角五分　三角五分　四角五分

吉祥　電話西局一八二二零

廢曆正月初八　夜戲
尙小雲　范寶亭　尙富霞　小桂花
（全部）雷峯塔
許仙遊湖　水門斷橋　產子合鉢　仕林祭塔
王鳳卿　張雲溪　英雄義
票價　四角　五角　六角　九角

今日白天　星期日　正月初五
戲曲學校　全體男女學生三百餘名一齊登台合演
珠簾寨
大回朝　孝感天　蚆蜡廟　天水關　大逛燈
明日白天　星期一
佛手橘　金雁橋　狀元譜　浣紗計
票價　一角　五分　三角

今晚　星期日
楊小樓　郝壽臣　錢寶森　何佩華　慈瑞泉　久未合演三國名劇
戰宛城
馬踏青苗　割髮代首　胡車盜戟　張繡刺嬸
劉硯芳　李洪春　搜孤救孤
邱富棠　張連廷　（無底洞）
王又荃　徐霖甫　（岳家莊）（望兒樓）
請早惠臨

華樂　鮮魚口內小橋南路
今晚　星期日（二月十八）
全體藝員　慶盛社
今日白天　陰曆初五　星期日　陽曆十八
（文武全材　陽春白雪　老生泰斗）
李洪春　李多奎　高慶奎　李春恒　閻嵐秋
李慧琴　高盛麟
慈瑞泉　蘇連漢　諸如香　王福山　特煩準演雙齣
八大錘　泗洲城　二進宮　奪阿斗　得意緣
注意票價　前十排一元　後七排七角　前廳二角　兩樓六角　小廂五元　大廂六元（大洋）

每日白天　第一舞台　準演名劇
票價平民化　前排五角　後排三角　頭級四座　廂二元八　角三層樓　散座一律二角
舊曆正月初五日　二月十八（星期日）白天準演
個人獨有　小奎官　沈陳鐘鳴
英俊　李萬春　小樓　蘇連漢
武生　毛慶來　得名傑奏
趙少雲　王靜香　趙綺霞
范福喜
劉[illegible]春升　朱斌仙　[illegible]蓉　高[illegible]峯　李[illegible]香　于[illegible]
各界特煩　個人獨有　清代俠義　連台偉大傑作
新式彩切　第二本　馬玉龍　取洛陽
機關佈景　孽龍潭　招親　誤陷（臥）龍島　佟家塢　特別打
（龍）（鐵）（雪）（六）　龍山　艷娘　月雪　鋼案美
明日接演三本　歐陽德出世　劍坎　迷魂旗　誤墜困仙樓

觀音寺街　春明
今日早晚　眞正山西梆子
筱金梅　筱金枝
子都生　十二紅　彥章黑　王海亭
愛成丑三夜呼
果子紅　王蘭梅　李蘭英　劉子華
[illegible]
（太平）紅艷亭，飛老旦
（全體合演）
（白天準演）
機房訓　雙龍會　梵王宮
取成都　沙陀國
◀夜戲準演▶
算軍粮　九江口　布換花　吃洋烟　五明駒

廣德樓
（今日白天夜戲）
（特約評戲花彩麥斗）
陳艷梅
李王張
藺舫月仙艷霞
明月　安辛　芭蘭
珠冠英俊德花
吳寶純　安鳳蝶　花靈芝　李銀杏　張小云　活傻子
（今早）　（今晚）
蔣興哥　杜十娘
重會珍珠汗衫　◀怒沉百寶▶
咬臍郎　回盃記　冰雪玉霜　一賢傳
◀先期售票概不加價▶

北平　萬錦堂　專門　回生救急　散
此藥爲本堂秘方專治小兒悶疹不出歸肺作抽咽喉疼痛起白紅腫小兒肺熱作喘作嗽發燒痰盛以上各症皆有特效服用便利藥少力大定價每大瓶四角
北平西城錦什坊街南頭路東　電西二七二三


## 鐵道部平漢鐵路管理局駐平辦事處通告

「爲便利旅客起見，經將本路客車車次，及行車鐘點，另行重[illegible]，業經[illegible]鐵道部於本月五日起實行，希即公布週知」等因，准此，合將[illegible]訂[illegible]及改訂鐘點，開列於後，俾衆週知，此布，

計開

（一）第一二次特別快車，每星期一三五及星期日，仍照原點由北平前門漢口大智門相對開行（一前門下午十點開，大智門下午十點三十分開）

（二）第十一十二次[illegible]快車，按照特別快車時刻，於每星期二四六由北平前門漢口大智門[illegible]開行。

（三）鄭州漢口間[illegible]第三第四次特別快車，計第三次車每日上午十點四十五分由鄭州開行，第四次車每日下午七點二十分由漢口大智門開行

（四）石家莊鄭州間[illegible]第四十一四十二次尋常慢車，每日下午八點十五分由石家莊站[illegible]鄭州開行。

（五）原有之北平保定[illegible]北平石家莊間慢車，與北平漢口間之客貨混合車，仍按原點逐日開行。


國醫徐右丞啟事

鄙人於五月因事南返，現在事竣業經回平，暫寓絨線胡同六十八號照常應診，特此奉告（電話南局二千八百七十號）

## 肝氣救星到平

加料舒肝丸此藥與衆大不相同乃專門醫生研究多年不寒不燥服之簡便功效神速專治男女肝不舒胸滿脊脹飲食不進心慌四肢抽筋痛木不仁痞塊偏咽作痛過身串痛心口麥等症功能開胃健脾和肝調氣止痛定抽化滯消脹寬胸益氣養神服除根永不再犯肝氣等症正價大盒一元小盒六角

## 打倒咳嗽痰喘

久咳丸此藥與市上所售不同衛生局化驗立案毫無毒質不寒不燥專治男女老幼肺寒肺熱傷風咳嗽痰喘肺勞喘節必犯乾咳痰嗽夜不安眠吸烟傷肺咽喉痰痛咳輕多年不愈新久咳重逢秋冬必犯陰嗽等症功能滋肺降火止咳安嗽根氣化痰十分鐘症本對除咳嗽等包每盒洋八角試二角

# 淋濁

### 一盒除根

此藥德國專門醫生研究與市所售淋濁藥品不同專治五淋白濁小便腫疼時流時止多年不愈服中藥無效速服此藥一服除根永無後患每盒二元

### 掃毒丸

此藥德國發明專治男女血液不清常生各種疹疳亦癬濕毒傳染花柳楊梅已發未發多年梅毒未淨逢節必犯筋骨疼痛功能剷除減半靜菌每盒一元

### 興華大藥房

北平前門外西河沿票南外埠函購加郵二角

## 婦科大王

# 鷄血藤丸

廣東張伯齡發明鷄血籐丸純用去渣提液新法精製服用簡便效驗神速○各省政府化驗立案○為各名醫所信用○專治婦女月內百病陰虧帶淋子宮傷經閉氣濕血塊諸病宮寒冷久婚不孕病般隱疾勿論老幼鬱舊雜病及女積頭悶氣讀勞神昏足軟面黃肌瘦氣經水乾血勞病凡經醫師斷不治者功即見愈此屢試屢驗保丸好不靈包退則好詳內說明書每盒二元每打念元總發行所北平大北購每盒廠郵費另加細盒一元

春光明媚萬物宜人雖然是很好的時候但是在此時候患花柳病的人便是很可怕的日子到了便是血毒此類病狀發生最容易的骨節酸痛遇着春花柳傳染等症皆由己身液毒不清粉刺以及花柳毒瘡疹疥風濕等症皆由已身毒而生身有毒餘毒未盡危險並且要傳染妻子留下毒兒孫是可怕的事要防危險請服用袪毒清血露此藥最有特效者服五六瓶各種血毒病均可除根每瓶一元二三瓶皆可除

**袪毒清血露**　**外用大楓子油膏**

專治乾濕疥瘡一切疔毒惡瘡濕疹陰癬楊梅下疳婦女陰囊小孩禿瘡等症潰爛一擦就好每盒三角

經售處　北平香廠萬明路　濟世藥房

# 四鞭壯陽丸

此丸用鹿腎驢腎海狗腎馬腎等藥配製而成再加以馬鞭壯陽之功更覺盡善盡美之爲物其屬火其神壯而雄在卦屬離其力強而健配入鹿驢海狗等物和藥而成丸取携便利功效更速此方家傳秘授屢試屢驗或未老先衰遺精夜溺陽事不舉而不堅久無子嗣此藥並能添精補腎水蓋神仙有藥長春在此不必登蓬萊求男子易多元氣以培自有五福一多請試服必有特別功效每合四兩大洋一元六角

總售處　普太和藥店　開設北平前門大街路西　電話南局五四五二號

# 王回回狗皮膏藥

由明朝首創至今三百餘年老店開設前門外楊竹斜街路南只此一家並無分號賜顧者請認明謹防假冒

此膏專治遍身筋骨疼痛風寒麻木五勞七傷痰喘咳嗽婦人月經不調赤白帶下及產後聚下餘血結成數年不化之病塊小兒食疾妨疾以致面黃肌瘦速貼此膏無不神效

## （正樂齋造底工廠）

（發起人劉子波）

啓者本局開設廿餘年頗蒙各界歡迎茲爲擴充營業起見特聘高等工師專用男工手藝承做白襯布千層底材料選用上等白布出品優良精益求精涉泥踏水頗耐久之性可稱物美價廉非女工之可比部人現任北平地方法院看守所底科工師陸軍監獄第一分監底科工師北平公安局底科工師北平工會第一救濟院化所底科工師北平社會局購定做底科工師如有外埠函購定做者請將尺寸大小鞋式樣書來即當寄奉不誤號格外歡迎設前外先農壇西樂善里路南四十一號電話南局四五九○號

本工廠經理劉子波謹啓

## 春節大減價一半由正月十五日起減價三天

## 闊卿氏秘製　安胎種子寶真丹

常見富貴之家年過四十託言無子廣置姬妾以爲麒麟有望誰知腎火熾而情慾肆而津液竭神疲形爽終嘆無兒縱有之年壽不永中道崩死而求子者原因家業無人可付宗祧此藥專治男子身虛體弱酒色過度終身無子婦人經血不調腎寒氣弱氣血不和子宮寒冷赤崩白帶行經腹痛常患小產久不受孕服此藥十八天保肚腹見效後不可多服多服者必生雙子等症腎虛腎寒夜夢遺精婦人臨產服此丹逆產即能順生並生兒能速快可保母子無恙每合一元二角外埠加洋二角函索恕不答復謹防假冒

天津代售處東馬路青年會北天順報房　每打十二元

北平鮮魚口南孝順胡同十九號　寶華堂

### 無兒苦

人生無子辜負三多無後爲大不孝有妻多妾已傷身體後嗣無望田園家產以遺他人花健無幾以後後代如無子嗣速服種子寶真丹十八天百病皆除受孕得子專慶門臨莫失此寶會堂

寶華堂在前外鮮魚口南孝順胡同路東門牌十九號闊卿氏謹啓

# 戒烟王

## 延齡固本丹

此丹純用國藥製成清補戒除鴉片嗎啡金丹白面一切新舊癮毒胃健脾化滯專能戒除鴉片之苦唯一簡單無畏藥之苦不誤公事不須有絲毫痛苦保險數神效非常與普通戒烟藥不相同每袋六角暫收藥資價洋百病不犯安然根本解除盡絕永同更能強壯身體廣嗣延年故有三角每盒二十粒大洋一元一不效加倍退洋

經銷處　德豐裕布店　天寶藥房　前門大街路東中原公司旁　老太和大藥房　天津法租界

經銷處　菜市口西　東安市場　正陽路東　寶華春　太和西藥房

總售處　北平前門外觀音寺　明遠堂　中英藥房　太和大藥房　老太和藥莊　天津總經售處

## 專治腰疼寒腿

凡患腰痛腿疼筋骨抽痛四肢麻木等症每因感受潮濕風寒兼之急氣腎虧所致者居多患者初不介意殊不知日久失治轉成半身不遂重則下疾癱瘓傳種險症不能勤勞成殘廢個人自由妨害前途進展可畏也本堂祖傳良方配就膏藥專治男女老幼遠近患者外貼萬靈筋骨膏內服張氏追風丸奇效神速管保包年痊愈除根絕不虛言

萬靈筋骨膏每張大張一元中張四角　張氏追風丸每打兩元加料每打五元每逢初一十五減價一半外埠函購另加郵費一角

本堂總布胡同北平東單北西十六號　寶善堂張

總發行香港干諾道中屈臣氏大藥房有限公司
代理總批發處北平前門外大柵欄西頭路北屈臣氏藥房

在中國售賣塔餅九十餘年北京俗云塔糖兒糖又呼倭瓜把兒糖者一專治小兒之大人切虫病服純糖神用藥品最貴製成請認明商標伴塔爲要以防假冒

# 美容皮膚白色素

愈斑光面水

此藥能令皮色潔白肌膚嬌嫩凡面黃黑皮粗紋皺面容晦氣用之立見奇效每瓶一元半打五元

# 奇藥

## 生毛髮藥水

營養毛孔每瓶一元　此藥能達血液營養毛孔生毛髮效驗極速凡血虛血枯脫去鬢眉擦之數次均可重生

## 面皰藥水　平肌藥水

酒刺粉刺面奇藥由美國運到此藥不但能治面皰酒刺風糟赤鼻面部各種小瘡每瓶一元

## 內服艷容片

此片能治一切面部皮膚濕熱粉刺（一種小瘡）及斑點一凡面色黑紅成美

## 衛精丸

補腎有清血潤腸化毒之功此丸補腎益精健體壯陽並治諸虛百損每瓶一元

華歐藥房　注意剪此廣告來購另有贈品

## 老人喘哮　小兒肺炎

### 李鐸卿大夫

專治內外科婦科小兒科注射六○六初次注射二元五角　花柳病梅毒下疳淋病最新療法使患者各種毒

大夫李鐸卿製　消腫止癢　健膚膏　每盒價大洋五角　專治各種疥癬黃水瘡凍瘡各大藥房均有代售

患者請至西四護國寺街華仁診療院　電西一七二二號

## 每逢初一十五減價一半

# 專貼胸腹痛積聚病塊

此腹胸痛貼外本堂積聚病塊肚腹飽滿服藥不效者貼之立愈今本城零售爲便利病家改爲零售十月二十日遷移北平交道口東南大街路南七十三號廣春堂

# 嗽拉靈

止咳　痰化

專治傷風咳嗽流行性感冒咳嗽咽喉發炎破傷氣管炎老年咳嗽各種痰喘肺病小兒肺炎等症效驗無比每盒五角

# 克利片

胃病　剷除

此片專治胃弱胸口脹悶噁心嘔吐消化不良反胃吐酸腹痛各症服此片永斷病根每瓶一元

## 六〇六

二元　起碼

本所特聘專門醫學家任保梅毒淋病性病花柳外科等症隨時診治

東安市場正街路東　太和藥房診療所　東四牌樓北大街路西

# 康寧補血精

凡有心臟跳血虛破血金吐血面黃肌瘦眼花耳鳴腎虧火旺腦衰思慮過度囊潮濕陽痿精血枯四肢無力手足酸軟身腰痛腳痛五勞七傷陰虛百損如年老血衰骨弱面色如紙體虛以及婦女經水不調白帶赤白濕痰遺精每瓶二元

# 保肺止咳丸

## 勞傷吐血

專治遠年近日咳嗽感冒風寒咳嗽初起傷風氣逆咳嗽痰喘鬱火嗽勞傷帶血咳嗽吐血路血不止咳嗽如服他藥無效者每盒十二丸大洋一元小盒五丸五角

千金固體膏專售處

北平西長安街大六部口四號　郭載卿藥室　電話南局九四八號

# 婦科回生丹

## 經識安胎血　種子

天造化之功起死回生之力因此各界購此藥治婦女各症列下十女不孕胎漏不安子宮虧寒身體瘦弱經水不調等症

## 清血大王

# 美福露

此藥能解梅毒皮膚症血液胃潰婦帶白濁諸毒每瓶一元五角

## 壯陽種子

# 生殖快樂片

此藥由多種貴重藥品專治腎虧腎虛陽痿早洩遺精夢遺夜服無力不固精可使君達到目的新婚美滿婦女服此樂保和男女秘誠實每瓶十元五打五十五元

前門外煤市街　中外大藥房

# 一粒斷癮救苦金丹

市售戒烟藥者有用毒品嗎啡等物做成者最多本藥房有鑒於此所製戒除鴉片金丹出於理性純粹不但無毒而且效力奇特有天然之功能一付戒除鴉片嗎啡金丹白面等癮每付價洋一元每打十元凡來函購藥一律掛號郵寄外埠不計郵費特印功效證明錄函索

# 半身不遂小活丸

此丸成藥專治中風不語口眼歪斜半身不遂手足麻木四肢無力腰腿酸軟筋骨疼痛耳鳴眼花頭暈每盒五角

總售處北平前門外大柵欄東口北代售處德大藥房

太和春石家莊門市部分售處北平東單北大街路西十三號　永德大藥房